



**LEANO LA LEAGO LA BAŠOMI LE LE
FETOTŠWEGO**

**COROBRIK RIETVLEI (GP 87 MR)
GP10093MR**

**E AMAGANTŠWE LE
FEKTERI YA COROBRIK RIETVLEI**

March 2024

Diteng

| | |
|---|----|
| KAKARETISO YA KGWEBO YA COROBRIK | 4 |
| KAROLO YA 1: KETAPELE (Molawana wa 46(a)) | 6 |
| KAROLO YA 2: LENANEO LA TLHABOLLO YA METHOPO YA BATHO (Molawana wa 46(b)) | 7 |
| 2.1 Kobamelo ya Molao wa Tlhabollo ya Mabokgoni | 8 |
| 2.2 Leano la Tlhabollo ya Mabokgoni (Molawana wa 46(b)(i) ka kopanelo le Molawana wa 11(1)(g)) | 8 |
| 2.3 Thuto le Tlhabo ya Motheo ya Batho ba Bagolo (ABET) | 15 |
| 2.4 Tlhabo ya Motheo ya Kgwebo | 16 |
| 2.5 Dithuto (Sehlomathiso sa E) | 18 |
| 2.6 Mabokgoni a go rwalwa (Sehlomathiso sa F) | 19 |
| 2.7 Dikgoba tše boima go di thiba | 20 |
| 2.8 Leano la Kgatelopele ya Mošomo (Sehlomathiso sa G) | 20 |
| 2.9 Leano la Boeletši | 21 |
| 2.10 Leano la Internship le Bursary | 22 |
| KAROLO YA 3: LENANEO LA TLHABOLLO YA EKONOMI YA SELEGAE | 27 |
| 3.1 Maemo a ekonomi le a setšhaba | 27 |
| 3.2 Mešomo ye bohlokwa ya ekonomi (Molawana wa 46 (c) (ii)) | 35 |
| 3.3 Maina a Dikhamphani tše dingwe tša Meepo ka Lefelong | 37 |
| 3.4 Kgahlamelo ye mpe ya Tshepetšo ya Meepo | 37 |
| 3.5 Diprotšeke tša Mananeokgoparara le tša go fediša Bodiidi tšeo di sepelelanago le IDP (Molawana wa 46 (c) iv) | 37 |
| 3.6 Diprotšeke tša Tlhabollo | 38 |
| 3.7 Karolo 46 (c) (iv): Dintlo le Maemo a Bophelo Dintlo (Sehlomathiso O) | 40 |
| 3.8 Karolo 46 (c) (v): Magato a go rarolla phepo | 42 |
| 3.9 Leano la Kgatelopele ya Theko | 42 |
| KAROLO YA 4. TSHEPEDIŠO YEO E LEBANEGO le TAOLO LE GO FOŠA LE GO FOŠOŠA | |
| KAROLO YA 46 (d): | 43 |
| 4.1 Go hlongwa ga Foramo ya Bokamoso: Molawana wa 46 (d) (i) | 43 |
| 4.2 Mekgwa ya go Boloka Mešomo le go Phema Tahlegelo ya Mešomo | 43 |
| 4.3 Mekgwa ya go aba ditharollo tše dingwe le ditshepedišo tša go hlola tšhireletšo ya mešomo moo tahlegelo ya mešomo e ka se phemegego | 44 |
| 4.4 Taolo ya go fokotša mošomo | 45 |
| 4.5 Mekgwa ya go kaonafatša khuetšo ya leago le ya ekonomi go batho ka bomong, dilete le ikonomi moo go fokotša mošomo goba go tswalelwa ga tšhepedišo go kgonthišeditšwego | 45 |
| KAROLO YA 5. KABO YA DITLHELETE KAROLO YA 46 (e) | 46 |
| KAROLO YA 6: GO ITHUTA | 47 |

Lenaneo la Dipalopalo

| | |
|---|----|
| Seswantšho 1: Leano la Selegae..... | 7 |
| Seswantšho 2: Sebopego sa Baagi | 28 |
| Seswantšho 3: Sebopego sa Mešomo | 28 |
| Seswantšho 4: Mešomo ka Tshwane ka lekala la semmušo le leo e sego la semmušo..... | 29 |
| Seswantšho 5: Sebopego sa tlhokego ya Mešomo | 30 |
| Seswantšho 6: Maemo a godimodimo a go tsena sekolo go badudi ba mengwaga ye 20 le go feta ka Tshwane, 2015 | 31 |
| Seswantšho 7: Malapa a Tshwane ka mohuta wa bodulo | 31 |
| Seswantšho 8: Malapa a Tshwane ka mohuta wa dintlwana tša boithomelo | 32 |
| Seswantšho 9: Malapa a Tshwane ka maemo a phihlelelo ya meetse | 32 |
| Seswantšho 10: Malapa a Tshwane ka tirelo ya go tloša ditlakala..... | 33 |
| Seswantšho 11: Malapa a Tshwane ao a nago le dikgokagano tša mohlagase | 34 |
| Seswantšho 12: Tiragatšo ya ditšhupetšo tša boiketlo (HDI, segokanyipalo sa Gini le tekanyo ya sekgoba sa bodiidi) ka Tshwane | 34 |
| Seswantšho 13: Kakaretšo ya ekonomi – GVA le kgolo ya GVA | 35 |
| Seswantšho 14: Sebopego sa lekala sa Tshwane’s GVA-R | 36 |
| Seswantšho 15: Dintlo | 43 |

Lenaneo la Ditafola

| | |
|--|----|
| Lenaneo la 1: Dintlha tša Mokgopedi wa Moepo | 6 |
| Lenaneo la 2: Karoganyo ya bašomi ka lefelo la go romela bašomi | 7 |
| Lenaneo la 3: Kobamelo ya Molao wa Tlhabollo ya Mabokgoni | 8 |
| Lenaneo la 4: Palo le Maemo a Thuto a Bašomi | 9 |
| Lenaneo la 5: Leano la Mabokgoni le Tlhabollo ya Mošomo Ditokomane tša Mošomo..... | 12 |
| Lenaneo la 6: Maemo a go se tsebe go bala le go ngwala le Dinyakwa tša ABET..... | 15 |
| Lenaneo la 7: Tlhahlo ye e Rulagantšwego | 16 |
| Lenaneo la 8: Leano la Tlhahlo ya Motheo ya Kgwebo/Tlhabollo ya Mabokgoni | 17 |
| Lenaneo la 9: Dithuto tša ka Gare | 18 |
| Lenaneo la 10: Dithuto tša ka ntle | 19 |
| Lenaneo la 11: Leano la Mabokgoni a go rwalwa | 19 |
| Lenaneo la 12: Dikgoba tše thata go di tlatša | 20 |
| Lenaneo la 13: Leano la Boeletši..... | 22 |
| Lenaneo la 14: Internship – Lenaneo la Mabokgoni a Itšego..... | 22 |
| Lenaneo la 15: Leano la Bursary – Ka gare | 23 |
| Lenaneo la 16: Leano la Bursary – Ka ntle | 23 |
| Lenaneo la 17: Diphetho tša Ngwaga le Ngwaga tša Kgatelopele tša HDSA | 24 |
| Lenaneo la 18: Tekatekano ya Bjale ya Mešomo | 25 |
| Lenaneo la 19: FOROMO ya S | 25 |
| Lenaneo la 20: Leano la Tekatekano ya Mešomo: 10% Basadi ka Meepong mo Tšhomišong..... | 26 |
| Lenaneo la 21: Dikhamphani tše dingwe tša Meepo ka Lefelong | 37 |
| Lenaneo la 22: Ditlamorago tše mpe tša Tšhomišo ya Meepo | 37 |
| Lenaneo la 23: Dinyakwa tša pele tša lefelo | 37 |
| Lenaneo la 24: Tlhabollo ya Mananeokgoparara..... | 39 |
| Lenaneo la 25: Lefelo la Bohlokwa la Nepišo..... | 43 |
| Lenaneo la 26: Foromo ya T | 44 |
| Lenaneo la 27: Foramo ya Bokamoso..... | 45 |
| Lenaneo la 28: Mehuta ya Keletšo | 48 |
| Lenaneo la 29: Kabo ya Ditšhelete | 49 |

LEANO LA LEAGO LE LA BAŠOMI FEME YA COROBRIK RIETVLEI LE MEEPO YA YONA

KAKARETSO YA KGWEBO YA COROBRIK

Corobrik e kgwebong ya go dira le go rekiša ditena tša sefahlego sa letsopa le di-paver. Didirišwa tše tala tše di šomišwago go dira ditena le dipaver ke letsopa le shales.

Didirišwa tše tala di epiwa go tšwa mafelong a go epa gomme di išwa difemeng tša go dira ditena bakeng sa go šongwa.

Mešomo ya Meepe le Difeme

Ga bjale Corobrik e na le difeme tše 14 le mafelo a 32 a go epa maswika.

E nngwe le e nngwe ya ditiro tša meepe (dikwari), tše di abago difeme ka didirišwa tše tala, e kgokagantšwe le feketori ye e itšego (bona Lenaneo ka fase).

Tše dingwe tša mafelo a a go epa di bapile le difeme mola tše dingwe di ka ba kgole kudu.

Maemong a mangwe, go na le mafelo a go feta a tee a go epa maswika ao a abago didirišwa tše tala go feketori ye e itšego, k.g.r. Rietvlei Factory e na le dikwari, tše di e abago ka didirišwa tše tala bjalo ka ge go laeditšwe ka Tafoleng ye e lego ka mo tlase.

| Feme | Moepo wa mabapi | Nomoro ya DMR | Maemo ya tokelo tsa goepa |
|-------------|----------------------|----------------------------|--|
| Polokwane | Polokwane | LP (96) MR | Granted 29/05/2013 |
| Witbank | Witbank | MP (187) MR | Granted 01/04/2008 |
| Rietvlei | Rietvlei Fortress | GP (87) MR Gp (127) MR | Granted 29/03/2011 Granted 26/07/2012 |
| Midrand | Midrand | GP (155) MR | Granted 29/03/2011 |
| | Rayton | GP (159) MR | Granted 12/07/2011 |
| | Boekenhoutkloof | GP (81) MR | Granted 29/03/2007 |
| | Gilliemead | GP (193) MR | Granted 29/03/2011 |
| | Midrand Extension | GP (160) MR | Granted 25/05/2012 |
| Springs | Springs | GP (65) MR | Granted 29/03/2011 |
| | | | |
| Lawley | Lawley | GP (119) MR | Granted 29/03/2011 |
| | Henley | GP (120) MR | Granted 08/07/2009 |
| | Lawley Extension 1 | GP (149) MR | Granted 25/05/2012 |
| | Lawley Extension 2 | GP (146) MR | Granted 25/05/2012 |
| | Lawley Extension 3 | GP (316) MR | Granted 10/05/2013 |
| Driefontein | Driefontein | GP (91) MR | Granted 26/07/2012 |
| | Badenhorst | NW (420) MR | Granted 26/04/2013 |

| | | | |
|------------------------|---|--------------|--------------------|
| Kopano | Kopano | NW (408) MR | Granted 26/04/2013 |
| | Myburgh | NW (409) MR | Granted 26/04/2013 |
| | Viljoen Sand | NW (410) MR | Granted 26/04/2013 |
| | Goudkop | NW (407) MR | Granted 26/04/2013 |
| Odendaalsrus | Odendaalsrus | FS (214) MR | Granted 04/05/2011 |
| Avoca | Avoca | KZN (240) MR | Granted 31/10/2012 |
| | Avoca Ext. | KZN (241) MR | Granted 30/10/2012 |
| | Ottawa | KZN (244) MR | Granted 25/04/2012 |
| | Rinaldo Road | KZN (242) MR | Granted 31/10/2012 |
| Glencoe | Glencoe | KZN (171) MR | Granted 31/10/2012 |
| Phesantekraal | Phesantekraal | WC (196) MR | Granted 23/11/2010 |
| | Uitzig | WC (311) MR | Granted 19/06/2012 |
| | Glen Lossie | WC (42) MR | Granted 07/04/2006 |
| Middelwit & East Brick | Middelwit (Mooifontein, Elandspruit, Rietfontein) | MP (43) MR | Granted 27/10/2006 |
| | East Brick (Rietfontein) | MP (103) MR | Granted 27/10/2006 |

Merero ya Leago le ya Bašomi

Leano la Leago le la Bašomi (SLP) la tshepedišo ye nngwe le ye nngwe, ka fao, le amana le feketori yeo e kgokagantšwego le yona.

Boemo bja Feme ya Rietvlei bo hlalošitšwe ka mo tlase (Setshwantšho1):

Feme ya go dira ditena ya Corobrik Rietvlei, yeo e lego Delmas, e hwetša didirišwa tše tala tša go dira ditena go tšwa go meepo , viz

- Feme ya Rietvlei Kwari (DME Ref No. GP (87) MR) yeo e lego kgauswi le Feme ya Rietvlei (Mmasepala wa toropokgolo ya toropokgolo ya Tshwane).

Ka lebaka leo, SLP ya Kwari ya Rietvlei e swana le SLP ya Kwari ya Rietvlei ka ge di kgokagantšwe le Feme ya Rietvlei, yeo ba e abago ka didirišwa tše tala. SLP ya e nngwe le e nngwe ya dikwari tše / ditiro tše e tla abelana tshedimošo ye e swanago mabapi le mešomo, bašomi, lenaneo la tlhabollo ya methopo ya bašomi le ditshepedišo tša go fokotša le go fokotša mošomo ga Feme ya Rietvlei.

Protšeke ya Tlhabollo ya Ekonomi ya Selegae (LED) ya Kwari ya Rietvlei (dikgopelo tša tokelo ya meepo) e tla thongwa le go thekgwa ka ditšhelete go tšwa go letseno leo le tšweleditšwego go tšwa go Feme ya Rietvlei ye e kgokagantšwego gomme e tla rarolla dinyakwa tša setšhaba sa selegae.

KAROLO YA 1: KETAPELE (Molawana wa 46(a))

Lenaneo 1: Dintlha tša Mokgopedi wa Moepo

| | |
|---|---|
| 1.1 Leina la khamphani/mokgopedi | Coromining (Pty) Ltd (1962/003262/07) |
| 1.2 Leina la moepo/tshepedišo ya tšweletšo | Feme ya Rietvlei |
| 1.3 Aterese ya Lefelo | Corobrik Rietvlei R50 Old Delmas Road Bapsfontein 1510 |
| 1.4 Aterese ya Poso | P O Box 333, Irene,0062 |
| 1.5 Nomoro ya Mogala | 011 316 1234 |
| 1.6 Nomoro ya Fekse | 011 316 1787 |
| 1.7 Lefelo la moepo goba tshepedišo ya tšweletšo | Bogolo bjo bo šetšego bja Karolo 26 (Karolo ya Karolo 1) le Karolo 27 (Karolo ya 26) ya Polase Witkoppies No. 393 Karolo ya Boingwadišo J.R. Profense ya Gauteng. |
| 1.8 Dithoto tša go rekiša | Brickmaking Clays |
| 1.9 Bophelo bja moepo | 15 Years |
| 1.10 Ngwaga wa Ditšhelete | 1 January -31 December |
| 1.11 Ngwaga wa Pego | 1 January -31 December |
| 1.12 Motho yo a nago le maikarabelo | Mr Jaco Snyman (Mine Manager) Email: Jaco.snyman@corobrik.co.za |
| 1.13 Tšwago ya thutafase ya bašomi (setšhaba sa moepo le mafelo a go romela bašomi). | |
| (a) Setšhaba sa Moepo | (b) Lefelo la go Romela Bašomi |
| Profense | Profense |
| Gauteng | Gauteng |
| Mmasepala wa disetereke | Mmasepala wa disetereke |
| Mmasepala wa Selegae | Mmasepala wa Selegae |
| Mmasepala wa Tshwane Metropolitan | Mmasepala wa Tshwane Metropolitan |

Corobrik (Pty) Ltd (2007/021571/07) e fetotše leina la yona go Coromining (Pty) Ltd (1962/003262/07) ka la 10 Phupu 2008. Tšhupetšo go Corobrik goba Coromining e swanetše go tšewa e le e tee le go swana.

Tsamaišo ya Meepo ya Corobrik

Corobrik Rietvlei di epiwa gatee ka ngwaga mo e ka bago dikgwedi tše 3 go ya go tše 4. Didirišwa tše tala tše di ntšhitšwego di sepetšwa le go bolokwa Femeng ya Corobrik Rietvlei. Didirišwa tše tala di šomišwa go tšweletša ditšweletšwa tša ditena. Moepo wa maswika e teng kgauswi le Feme. Ge meepo le go kgoboketša di fedile, sehlopha sa meepo se huduga ka ntle ga lefelo se tlogela Rietvlei Kwari e se na motho ngwaga ka moka. Ga go letseno leo le tšweletšwago thwii go tšwa go Rietvlei Kwari. Letseno le tšweletšwa fela go tšwa go Feme ya Rietvlei ge didirišwa tše tala di šomišitšwe go dira ditšweletšwa tša ditena gomme di rekišetšwa bareki. Ka fao Leano la Leago le la Bašomi le dikologa thwii go dikologa Feme ya Rietvlei ka ge ye e le motheo wa go tšweletša mošomi le letseno.

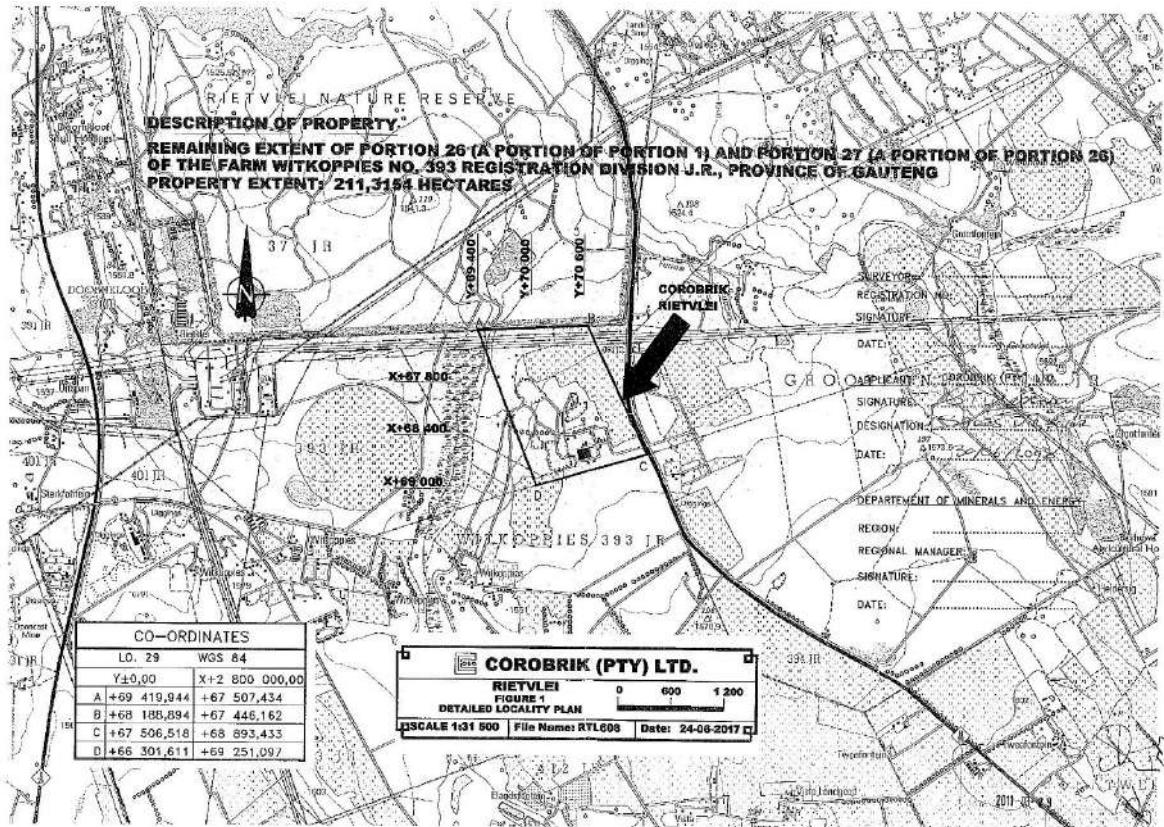

Seswantšho 1: Leano la Selegae

Lefelo la go romela bašomi

Lenaneo 2: Karoganyo ya bašomi ka lefelo la go romela bašomi

| Leina la lefelo la go romela | Palo ya Bašomi (Bathwalwa ba Selegae) | Palo ya Bašomi (Mafelo a Mangwe) |
|------------------------------|---------------------------------------|----------------------------------|
| Tembisa. | 43 | |
| Germiston | 3 | |
| Pretoria Area | 29 | |
| Springs | 2 | |
| Daveyton | 30 | |
| Vaal | 3 | |
| Krugersdorp | 2 | |
| Palomoka | 112 | |

KAROLO YA 2: LENANEO LA TLHABOLLO YA METHOPO YA BOTHO (Molawana wa 46(b)) .

Lenaneo la Tlhabollo ya Methopo ya Bašomi le šoma go Feme ya Corobrik Rietvlei ka ge ye e le motheo wa bašomi bakeng sa tshepedišo

Matseno

Ke pholisi ya Corobrik (Pty) Limited go hlabbolla le go tšwetša pele bašomi ba yona ka moka go sa šetšwe morafe, tumelo, mmala, bodumedi, bogole goba bong. Khamphani e ikgafile go tlhabollo ya methopo ya bašomi, yeo e akaretšago tlhahlo le tlhabollo ya bašomi ka moka go ba kgontšha go hwetša tsebo le mabokgoni a maleba go godiša bokgoni bja bona, boikgafo le tshepedišo ya bona go fihlelela dinyakwa tša kgwebo tša Corobrik. E bile e nolofatša phethagatšo ya bokgoni bja bašomi le ditabatabelo tša mošomo.

Maikemišetšo a Lenaneo la Tlhabollo ya Methopo ya Bašomi la Corobrik ke go netefatša gore mabokgoni le bokgoni bjo bo itšego di tla dula di le gona ka gare ga mokgatlo gore go kgonthišetšwe gore kgwebo e fihlelela dinepo le maikemišetšo a yona a nako ye kopana le ye telele. E hlokomela gape dinyakwa tša bašomi go ya ka tšhireletšo ya bona go lebeletšwe maphelo le polokego bj.bj., le tlhabollo ya bona ka gare le ka ntle ga mokgatlo.

Diphetošo tše di nyakegago go Leano la Leago le la Bašomi, leo le lebanego le koketšego ya bašomi di tla romelwa go Molaodi wa Selete, Kgoro ya Diminerale le Enetši, ge tlhokego e tšwelela.

2.1 Kobamelo ya Molao wa Tlhabollo ya Mabokgoni

Lenaneo la 3: Kobamelo ya Molao wa Tlhabollo ya Mabokgoni

| | |
|---|------------------------|
| Leina la SETA | CETA |
| Nomoro ya boingwadišo | 05 |
| Na khamphani ya gago e thwetše Mofahloši wa Tlhabollo ya Mabokgoni? Ge e ba ee fana ka leina | Siviwe Nondlozi |
| Ke setheo sefe seo o se rometšego leano la gago la mabokgoni a lefelong la mošomo? (i) Kgoro ya Bašomi (ii) Bolaodi bja Mangwalo a Thuto ya Meepo (iii) Bophelo le Polokego ya Moepo | Kgoro ya Bašomi |

2.2 Leano la Tlhabollo ya Mabokgoni (Molawana wa 46(b)(i) ka kopanelo le Molawana wa 11(1)(g))

Mananeo a Tlhabollo ya Bokgoni (Tlwaetšo le Tlhabollo Sehlomathišo A) .

Mananeo a a latelago a tlhabollo ya mabokgoni a lemogilwe bjalo ka dilo tše di tlogo pele tša bokgoni:

- Bolaodi
- Taolo (Tšweletšo, Thomelo, Mabenkele).
- Feme tshebetso (kiln, extruder, motšhini wa go beakanya, motšhini wa go paka, motšhini wa go paka, lefelo la go pšhatlaganya)
- Tlhokomelo (Romela, Tšweletšo, Boleng, Tlhokomelo ya Kiln) .
- Bašomi ba diatla (Millwright, Fitter, Ramohlagase, Makhenikhi).

Palo le Maemo a Thuto a Bašomi

Palo ya bjale le maemo a thuto a bašomi ba Feme ya Corobrik Rietvlei le maemo a NQF ao a swanetšego di bontšhitšwe ka go Foromo ya Q (**Sehlomathišo sa B**).

Lenaneo la 4: Palo le Maemo a Thuto a Bašomi

| Band | NQF Level | Planned as per envisaged organogram | Male | | | | Female | | | | Total | |
|--------------------------------------|-----------------|--|---------|----------|--------|-------|---------|----------|--------|-------|-------|--------|
| | | | African | Coloured | Indian | White | African | Coloured | Indian | White | Male | Female |
| General Education and Training (GET) | 1 | No Schooling | | | | | | | | | 0 | 0 |
| | | Grade 0 / Pre | 1 | | | | 1 | | | | 1 | 1 |
| | | Grade 1 / Sub A | | | | | | | | | 0 | 0 |
| | | Grade 2 / Sub B | | | | | 1 | | | | 0 | 1 |
| | | Grade 3 / Std 1 / ABET 1 | 1 | | | | | | | | 1 | 0 |
| | | Grade 4 / Std 2 | | | | | 0 | | | | 0 | 0 |
| | | Grade 5 / Std 3 / ABET 2 | 2 | | | | | | | | 2 | 0 |
| | | Grade 6 / Std 4 | | | | | | | | | 0 | 0 |
| | | Grade 7 / Std 5 / ABET 3 | | | | | | | | | 0 | 0 |
| | | Grade 8 / Std 6 | 1 | | | | | | | | 1 | 0 |
| | | Grade 9 / Std 7 / ABET 4 | 2 | | | | | 3 | | | 2 | 3 |
| Further Education and Training | 2 | Grade 10 / Std 8 / N1 | 4 | | | | 6 | | | 4 | 6 | |
| | 3 | Grade 11 / Std 9 / N2 | 7 | | | | 6 | | | 7 | 6 | |
| | 4 | Grade 12 / Std 10 / N3/N4 | 35 | | | | 22 | | | 35 | 22 | |
| Higher Education and Training (HET) | 5 | Higher Certificates and Advanced | 4 | | | 3 | 1 | | | 7 | 1 | |
| | 6 | Diploma and Advanced Certificates | 2 | | | 1 | 2 | | 1 | 3 | 3 | |
| | 7 | Bachelor's Degree and Advanced Diplomas | 4 | | | | | | | 4 | 0 | |
| | 8 | Honours Degree, Postgraduate Diploma and Professional Qualifications | 1 | | | | 1 | | | | 1 | 1 |
| | | | | | | | | | | | 0 | 0 |
| | 9 | Master's Degree | | | | | | | | | 0 | 0 |
| 10 | Doctoral Degree | | | | | | | | | 0 | 0 | |
| | | Total | 64 | 0 | 0 | 4 | 43 | 0 | 0 | 1 | 68 | 44 |

Kakaretšo ya Tlhabollo ya Mabokgoni

Maikemišetšo a Leano la Tlhabollo ya Mabokgoni ke go sekaseka le go rekota semmušo maemo a bjale a mabokgoni le maemo a thuto a bašomi ka moka le go šomiša se bjalo ka motheo wa maano a tlhabollo ya mabokgoni a ka moso. Merero ye e lebane le diphapano tša bjale tša bokgoni le bokgoni mo tshepedišong gomme gape di na le nepo ye e kgethegilego go dinyakwa tša tlhahlo tša di-HDSA, go latišiša ka lebelo ga batho ka bomong ka gare ga letamo la ditalente le mananeo a go fapafapana a tlhabollo ya tsela ya mošomo le tlhahlo.

Corobrik (Pty) Limited ke maloko a Bolaodi bja Thuto le Tlhahlo ya Kago (CETA) gomme ka ge go le bjalo Leano la Mabokgoni a Lefelo la Mošomo le romelwa go CETA ngwaga le ngwaga leo le akaretšago Leano la Tlhabollo ya Mabokgoni la Khamphani. Diforamo tša Tlhabollo ya Mabokgoni di hlomilwe ka Disenthara tše tharo tše kgolo, e lego Gauteng, KwaZulu-Natal le Kapa. Foramo ya Gauteng e bopilwe ke baemedi go tšwa go ye nngwe le ye nngwe ya difeme tša ka seleteng seo yeo e akaretšago Corobrik Rietvlei, ka ge feketori ye e tsentšwe ka Seleteng sa Gauteng. Leano la Mabokgoni a Lefelo la Mošomo le ahlaahlwa le, le go thekgwa ke Diforamo tša Tlhabollo ya Mabokgoni.

Ga e sa le go tloga ge Molao wa Tlhabollo ya Mabokgoni o tsebagatšwa, Corobrik e amogetše tefo ya godimodimo go tšwa go CETA mabapi le dithušo tša bokgoni ka ge e fihleletše dinyakwa ka moka tša tefelo ya dithušo tše.

Maikemišetšo a Thuto le Tlhabollo ya Tlhahlo ya Corobrik ke go oketša maemo a thuto le mabokgoni a bašomi ka moka gore ba be:

- Go kgona go tsenya letsogo go oketša poelo ya kgwebo.
- E šireleditšwe ka mo go lekanego go lebeletšwe Maphelo a Mošomo, Polokego le HIV/AIDS.
- Go lemoga bohlokwa bja go itlhabolla ga bona.

Gore e fihlelele maikemišetšo a yona a thuto, tlhahlo le tlhabollo, go lemogilwe dilo tše tshela tše di latelago tša tlhabollo ya mabokgoni a maano ao a tlogo pele bakeng sa Corobrik tseo ka fase ga tšona go lokeleditšwego maitapišo a go fapafapana a thuto, tlhahlo le tlhabollo:

Dilo tše di tlogo pele tša Tlhabollo ya Mabokgoni a Togamaano bakeng sa Lekgetho la Mabokgoni

| | |
|-----------|---|
| 1. | Koketšego ya Dipoelo tša Tšweletšo, Ditshenyegelo tša Tlase le Koketšego ya Poelo ya Kgwebo ka go Kaonafatša Mabokgoni a Itšego ka Tlhahlo le Tlhabollo ya Maemo a Godimo le a Mošomo. <ul style="list-style-type: none">• Lenaneo la Batlwaetši ba Taolo ya Tšweletšo• Khoso ya Tebogo ya Theknolotši ya Letsopa le Boima• Diploma ya Taolo ya Tšweletšo• Tlhahlo ya Sethekniki (go akaretšwa N Khoso) .• Netefatšo ya Boleng• Tharollo ya Mathata• Tlhahlo ya Mootledi wa Forklift |
| 2. | Go hlola Tikologo yeo e tšwetšago pele Thekišo le Bokgoni bja Tirelo <ul style="list-style-type: none">• Mabokgoni a go Rekiša a Seprofešenale• Thekišo ye e Atlegilego ka Tirelo• Tsebo ya Setšweletšwa• Go Rala Ditena ka Sethekniki |
| 3. | Eya godišabokgoni a Taolo le Boetapele <ul style="list-style-type: none">• Mananeo a Taolo ya Mošomo• Lenaneong la Tlhabollo ya Taolo• Lenaneong la Tlhabollo ya Boetapele• Lenaneong la Tlhahlo ya Boetapele |

| | |
|-----------|---|
| | <ul style="list-style-type: none"> • Dikamano tša Intasteri • Ditšhelete tša Balaodi bao e sego ba Ditšhelete |
| 4. | <p>Fana ka Tlhabollo ya Mabokgoni a go rwala</p> <ul style="list-style-type: none"> • Laesense ya moithuti – dikhoutu ka moka. • Mootledi wa terekere. • Mabokgoni a motheo a thuto-semmotwana. • Arc welding le khase seha. • Tlhokomelo ya tikologo / taolo ya dibjalo tše dingwe. • Tlhokomelo ya dipolante le metšhene. • Tšhomišo ya metšhene ya dikoloi le ya go sepela. • Dithekniki tša mohlagase. • Dithekniki tša metšhene. • Dithekniki tša go aga (go bea ditena le go beakanya ditena). • Mokhanni wa loader ya ka pele. • Bokgoni bja Khomphuthara • Mootledi wa forklift ✓ |
| 5. | <p>Go tšwetša pele Tikologo ya Mošomo ye e Šireletšegilego le ye e Phelago gabotse ka go Kwešiša Dipholisi le Ditshepetšo tša Khamphani le Molao wa SHE</p> <ul style="list-style-type: none"> • Go hlohleletša • Temogo ya HIV/AIDS • Bophelo le Polokego • Thušo ya Pele |
| 6. | <p>Go Mphafatša Theknolotši ya Tshedimošo le Mabokgoni a Khomphuthara ya Modiriši wa Mafelelo</p> <ul style="list-style-type: none"> • Dithuto tša IT tše di lebanego le ditshepedišo tša Meepo/Geology le Manufacturing • Mananeo a go fapafapana a Khomphuthara ya Mafelelo – Modiriši, ao a lebanego le Microsoft le Corel |

E nngwe le e nngwe ya dilo tše di tlogo pele tša mabokgoni e maleba go Feme ya Corobrik Rietvlei moo bašomi ba yona ba šetšego ba pepentšhitšwe maitapišo a go fapafapana a thuto, tlhahlo le tlhabollo go ya ka dinyakwa tša bona tše di kgethegilego tša tlhabollo le/goba dinyakwa tša mešomo ya bona.

Maitapišo a tlhahlo a a latelago a tsebagaditšwe go bašomi ka moka ka Corobrik Rietvlei gomme taletšo ya go tsenela maitapišo a e ile ya katološetšwa go bašomi ba borakotraka ba ikemetšego ba2o ga bjale ba šomago feketoring ye:

- Temogo ya HIV/AIDS
- Bophelo le Polokego
- Netefatšo ya Boleng

Bona Tokomane ya Mošomo ya Leano la Tlhabollo ya Mabokgoni le Mošomo ye e kgomareditšwego ya Corobrik Rietvlei (Sehlomathišo C). Sehlomathišo sa C se lokeletša bašomi ka moka ka femeng gomme se bontšha thuto ya bona ya bjale, maemo le mphato, tšwelopele ya bona ya mošomo ye e šišintšwego (go huduga mošomong), tlhabollo ya mabokgoni, tlhahlo ya thuto (go akaretšwa ABET) le tlhahlo ya mabokgoni a go rwala. Ye ke tokomane ya mošomo gomme e tla fetoga ka go se kgaotše ge bašomi ba kaonafatša thuto ya bona, ba hlabolla mabokgoni le go tšwela pele mešomong ya bona.

Corobrik Rietvlei e tla tsepelela kudu go fana ka bašomi bao ba rutegilego ka fase Tlhabollo ya ABET, Tlhabollo ya Mabokgoni le Tlhabollo ya Mabokgoni a go rwalega.

Lenaneo la 5: Tokomane ya Mošomo ya Leano la Tihabollo ya Mabokgoni le Mošomo

| MAEMO A BJALE | MAEMO A SISINTSWEGO | Tihahlo | DIPOELO | NGWAGA WA 1 | | NGWAGA WA BO 2 | | NGWAGA WA BO 3 | | NGWAGA WA BO 4 | | NGWAGA WA BO 5 | |
|----------------------------|----------------------------|--|---|--------------------------------|--------------------|------------------------------------|--------------------|------------------------------------|--------------------|------------------------------------|--------------------|------------------------------------|--------------------|
| | | | | Palo ya bashumi ba kgethilwego | | Palo ya bashumi b a ba kgethilwego | | Palo ya bashumi b a ba kgethilwego | | Palo ya bashumi b a ba kgethilwego | | Palo ya bashumi b a ba kgethilwego | |
| | | | | Ba basw a | Ba go tswel a pele | Ba basw a | Ba go tswel a pele | Ba basw a | Ba go tswel a pele | Ba basw a | Ba go tswel a pele | Ba basw a | Ba go tswel a pele |
| Mothuši wa Molaodi wa Feme | Molaodi wa Feme | Go hwetša maitemogelo a ka gare ga Feme le tihahlo ke Molaodi wa Feme | Setifikeiti-theknolotši ya Letsopa | | | | | | | 1 | 1 | | |
| Molaodi wa Tšweletšo | Mothuši wa Molaodi wa Feme | Go hwetša maitemogelo a ka gare ga Feme le tihahlo ke Molaodi wa Feme | lengwalo la bosetšhaba - Ditiro tša go šoma Taolo | | | | | 1 | 1 | | 1 | | 1 |
| Molaodi wa Tšweletšo | Mothuši wa Molaodi wa Feme | Go hwetša maitemogelo a ka gare ga Feme le tihahlo ke Molaodi wa Feme | Setifikeiti-theknolotši ya Letsopa | | | | | 1 | 1 | | | | |
| Mohlapetši wa boleng | Molaodi wa Tšweletšo | Go hwetša maitemogelo a ka gare ga Feme le tihahlo ke Molaodi wa tša tšweletso | Setifikeiti-theknolotši ya Letsopa | | | | | 1 | 1 | | | | |

| | | | | | | | | | | | | | |
|---|---|---|---|--|--|---|---|---|---|---|---|---|---|
| Mohlapetši wa boleng | Molaodi wa boleng | Go hwetša maitemogelo a ka gare ga Feme le tlhahlo ke Molaodi wa boleng | Setifikeiti-theknolotši ya Letsopa | | | | | | | 1 | 1 | 1 | 1 |
| Despatch Manager | Molaodi/Mothuši wa Molaodi wa Feme | Go hwetša maitemogelo a ka gare ga Feme le tlhahlo ke Molaodi Feme/Molaodi wa dithekišo | lengwalo la bosetšhaba - Ditiro tša go šoma Taolo | | | 1 | 1 | | 1 | | 1 | | 1 |
| Mohlapetši wa boleng | | Go hwetša maitemogelo a ka gare ga Feme le tlhahlo ke Molaodi wa tša tšweletso | lengwalo la bosetšhaba Boentšeneare bja Didirišwa | | | | | | | 1 | 1 | | 1 |
| Extruder Operator | Molaodi wa Tšweletšo | Go hwetša maitemogelo a ka gare ga Feme le tlhahlo ke Molaodi wa tša tšweletso | Setifikeiti sa maemo a phagameng-Tsa taolo le kgwebo | | | | 1 | | 1 | | 1 | | |
| Dehacking Operator | Molaodi wa Tšweletšo | Go hwetša maitemogelo a ka gare ga Feme le tlhahlo ke Molaodi wa tša tšweletso | lengwalo la bosetšhaba - Ditiro tša go šoma Taolo | | | 1 | 1 | | 1 | | 1 | | |
| Molaodi | Molaodi wa Feme | Go hwetša maitemogelo a ka gare ga Feme le tlhahlo ke Molaodi Feme | Taolo ya Kgwebo | | | | | | | 1 | 1 | | 1 |
| Modiriši wa Kiln go ya maemong a millwright wa moithuti | Molaodi wa Boentšenere /Molaodi wa Feme | Go hwetša maitemogelo a ka gare ga Feme le tlhahlo ke Molaodi Feme/Foremane | Thupelo ya setegeniki ye e šomago ka femeng le thutong ya go swanelega bjalo ka | | | | | 1 | 1 | | 1 | | 1 |

| | | | | | | | | | | | | | |
|----------------------|----------------------|--|--|--|--|--|--|---|---|--|---|--|---|
| | | | mošomi wa diatla | | | | | | | | | | |
| Badiriši ba metšhene | Molaodi wa Tšweletšo | Go hwetša maitemogelo a ka gare ga Feme le tlhahlo ke Molaodi wa tša tšweletso | Maitemogelo a mošomo, mabokgoni a mantši | | | | | 8 | 8 | | 8 | | 8 |

2.3 Thuto le Tlhahlo ya Motheo ya Batho ba Bagolo (ABET)

Tlhaloso: Thuto ya Motheo le Tlhahlo ya batho ba bagolo ABET e arotšwe ka maemo a a latelago:

- Motheo wa Molomo;
- ABET maemo a 1 (go bala le go ngwala le dipalo go Maemo a 1/Mphato wa 3);
- ABET maemo a 2 (go bala le go ngwala le dipalo go Maemo a 3/Mphato wa 5);
- ABET maemo a 3 (go bala le go ngwala le dipalo go Maemo a 5/Mphato wa 7); le
- Maemo a NQF a 1 (Maemo a ABET 4) (a lekanago le Maemo a 7/Mphato wa 9) .

Palo ya bjale le maemo a thuto a bašomi ba Corobrik Rietvlei le maemo a NQF ao a swanetšego di bontšhitšwe ka go Foromo ya Q (lebelela Sehlomathišo sa B).

Maikemišetšo a lenaneo la ABET ke go kgontšha batho ba bagolo bao ba bego ba sa ikemišetše pele go hwetša sebaka sa go thoma tshepedišo ya go ithuta yeo e tlogo phethagatša maikemišetšo a a latelago:

- Hlabolla mabokgoni a poledišano ao a lebanego le maemo a bona a mošomo le bophelo bja leago
- Kgontšha bašomi go fihlelela maemo a go tseba go bala le go ngwala ao a tlogo ba kgontšha go swanelegela dithuto tše dingwe le mananeo a tlhahlo
- Go oketša dibaka tša go hlatlošetšwa maemong le go itšhoma
- Kaonafatša tšweletšo ya bašomi
- Thuša go nolofatša tshepedišo ya ditsela tša tlhabollo ya mošomo go bašomi
- Go netefatša tekatekano ya bong

Leano la Togamaano la go Phethagatša ABET (Sehlomathišo sa D) .

Thuto ya Motheo ya Batho ba Bagolo & Tlhahlo e tla swarwa ke baabi bao ba nago le maswanedi a maleba bao ba fago tlhahlo ya ABET ka gare ga maemo a go fapana. Tlhahlo e tla swarwa mo lefelong goba ka moabi wa tlhahlo wa ka ntle yo a amogetšwego ke SETA ye e lebanego.

Go tla nyakega gore bašomi bao ba nyakago tlhahlo ya ABET ba hlahlobje ke mohlalobi wa ABET go bona maemo a NQF le go bona gore ke maemo afe a ABET ao leloko la bašomi le swanetšego go bewa go lona; ka morago ga moo tlwaetšo e ka direga.

Corobrik Rietvlei o tla hlohleletša bašomi ka moka ba maleba go tsenela lenaneo la tlhahlo la ABET le go ba lemoša ka ga dibaka tšeo di lego gona le mehola ye e latelago ya go ba yo a tsebago go bala le go ngwala ka mošomo le go bala. Boemo bjo itšego bja tebogo ya neelano yeo e dirilwego go bona bo tla hwetšwa bakeng sa merero ya go rekota.

Kgatelopele ya go fihlelela maitlamo e tla akaretšwa ka go Pego ya ngwaga le ngwaga ya SLP ya Corobrik Rietvlei yeo tshedimošo yeo e ka bonwago go Foromo ya Q.

Tafola ye e latelago e fa taetšo ya leano leo le rulagantšwego go netefatša tlhahlo ye nngwe ya bašomi ba Corobrik Rietvlei.

Leano la tlhahlo la ABET le tla lebiša tlhokomelo go batho bao ba rutegilego ka fase le go ba tšwetša pele ka maemo a maleba a ABET mo lebakeng la mengwaga ye mehlano.

Ka go realo leano la ABET le bontšha palo ya batho bao ba tšwelago pele ka maemo a maleba ngwaga o mongwe le o mongwe gotee le palo ya batho ba bafsa bao ba tsenago maemong ao a itšego a ngwaga woo.

Leano la ABET

Lenaneo la 6: Maemo a ba go se tsebe go bala, go ngwala le dinyakwa

| Maemo | Palo | Dinyakwa | Kakaretšo ya dinyakwa |
|----------------------------|------|----------|-----------------------|
| Hlokego ya thuto ya sekolo | | ABET 1 | |
| ABET 1 | 2 | ABET 2 | 2 |
| ABET 2 | 1 | ABET 3 | 3 |
| ABET 3 | 2 | ABET 4 | 5 |
| ABET 4 | 7 | | 12 |

Lenaneo la 7: Tlhahlo ye e Rulagantšwego

| MEMO ABET | Diphetho le Mela ya Nako | | | | | | | | | | Tekanyetsobo (R) |
|---------------------|--------------------------|---------------------|-----------|---------------------|-----------|---------------------|-----------|---------------------|-----------|---------------------|------------------|
| | 2021 | | 2022 | | 2023 | | 2024 | | 2025 | | |
| | Ba basw a | Ba go tšwetš a pele | Ba basw a | Ba go tšwetš a pele | Ba basw a | Ba go tšwetš a pele | Ba basw a | Ba go tšwetš a pele | Ba basw a | Ba go tšwetš a pele | |
| ABET 1 | | | | | | | | | | | |
| ABET 2 | | | | | | | | | | | |
| ABET 3 | | | | | | | | | | | |
| ABET 4 | 4 | | 3 | 4 | 4 | 3 | 4 | 4 | 4 | 4 | |
| Marematlou Palomoka | 4 | | 3 | 4 | 4 | 3 | 4 | 4 | 4 | 4 | |
| Tekanyetsobo (R) | 20 000 | | 20 000 | | 20 000 | | 20 000 | | 20 000 | | 100 000 |

TEMOŠO

Bašomi ka moka bao ba sego ba hwetša maemo a fasefase a thuto ba ile ba batamelwa ka ga tlhokego ya go kaonafatša maemo a bona a motheo a go tseba sekolo. Bohle bao ba ilego ba batamelwa ba bontšhitše ka go saena lengwalo la tšhireletšo gore ba tla rata goba ba ka se rate go tsenela diklase tša ABET (Sehlomathišo D). Tlhahlo ya ABET e tla dirwa kua EEE (LTD) PTY yeo e welago ka gare ga lefelo leo. Go ka tiišetšwa gore Corobrik Rietvlei e ikgafile go netefatša tekatekano ya bong mabapi le Tlhahlo ya ABET.

2.4 Tlhahlo ya Motheo ya Kgwebo

Tlhahlo ya motheo ya kgwebo e hlalošwa mabapi le molao bjalo ka yeo e amanago le meepo, boentšenero le tshepedišo (go sa akaretšwe boithuti). Go bohlokwa gore tshepedišo e lebeletše kudu go netefatša gore bašomi ka moka ba tlwaeditšwe ka mo go lekanego ebile ba na le bokgoni tlhahlong ya motheo ya dikarolo tšeo ba di dirago ka go latelana.

| Dihlopha tša Mabokgoni | |
|-------------------------------|--|
| Tšweletšo ya dilo | Taolo ya godimo |
| | Taolo ya bogolo |
| | Ditsebi tše di nago le maswanedi le maitemogelo a profešenale le Taolo ya Magareng |
| | Bašomi ba Bokgoni ba Sethekniki le bao ba nago le Maswanedi a Thuto, Taolo ya Bafsa, Balebeledi, Diforemane le Balaodi |
| | Go tšea Diphetho ka Bokgoni bjo bo sego kae le ka Temogo |
| | Go dira diphetho tše di se nago Bokgoni le tše di Hlalošitšwego |
| Setegeniki (gare) | Ditsebi tše di nago le maswanedi le a profešenale le Taolo ya magareng |
| | Bašomi ba Bokgoni ba Sethekniki le bao ba nago le Maswanedi a Thuto, Taolo ya Bafsa, Balebeledi, Diforemane le Balaodi |
| | Go tšea diphetho ka Bokgoni bjo bo sego kae le ka Temogo |
| | Go dira Diphetho tše di se nago Bokgoni le tše di Hlalošitšwego |
| Go epa maswika | Bašomi ba Bokgoni ba Sethekniki le bao ba nago le Maswanedi a Thuto, Taolo ya Bafsa, Balebeledi, Diforemane le Balaodi |
| | Go tšea Diphetho ka Bokgoni bjo bo sego kae le ka Temogo |
| | Go dira Diphetho tše di se nago Bokgoni le tše di Hlalošitšwego |

Lenaneo la 8: Leano la Tlhahlo ya Motheo ya Kgwebo/Tlhabollo ya Mabokgoni

| | | Sebaka | | | | | Palo ya batho | Ditshenyagalelo tsa motho le motho (Ranta) | Tekanyetso kabo(Ranta) |
|--|---------------------------------------|--------|---------|---------|---------|---------|---------------|--|------------------------|
| Dihlopha tša Bašomi | Mabokgoni a Tlwaelegilego | 2021 | 2022 | 2023 | 2024 | 2025 | | | |
| Taolo ya Godimo | | | | | | | | | |
| Taolo ya bogolo | Bolaodi bja taolo | | | | | | | | |
| Ditsebi tše di nago le maswanedi le maitemogelo a profešenale le Taolo ya Magareng | Bolaodi bja taolo | | | | | | | | |
| | Taolo ya tšweletšo | | 3 | 4 | 3 | 3 | 4 | 48 252 | 627 276 |
| Bašomi ba Bokgoni ba Sethekniki le bao ba nago le Maswanedi a Thuto, Taolo ya Bafsa, Balebeledi, Diforemane le Balaodi | Tshebo ya Kiln | | | 1 | 1 | | 1 | Moshomomg | |
| | Tlhokomelo ya go romela | | | 1 | 1 | | 1 | Moshomomg | |
| | Tšhireletšo | | | | | | | | |
| | Tlhokomelo ya boleng | | | 1 | 1 | | 1 | Moshomomg | |
| | Fitter. | | | | | | | | |
| | Setsibi sa mohlagase | | | | | | | | |
| | Makhenikhi | | | | | | | | |
| Go tšea Diphetho ka Bokgoni bjo bo sego kae le ka Temogo | Tlhokomelo ya kakaretšo | | | | | | | | |
| | Lefelo la go pšhatlaganya | | | | | | | | |
| | Mootledi wa Front-end loader | | | | | | | | |
| | Go dirišwa ga Extruder | | 1 | 1 | | | 1 | Moshomomg | |
| | Mootledi wa terekere | 9 | 3 | 4 | 4 | 4 | 24 | 800 | 19 200 |
| | Go dirišwa ga motšhene wa go beakanya | | | 1 | | | 1 | Moshomomg | |
| | Go dirišwa De-hacker | | | 3 | | | 3 | Moshomomg | |
| Mootledi wa Forklift | 13 | 21 | 19 | 25 | 19 | 97 | 659.79 | 64 000 | |
| Go dirišwa Excavator | | | 2 | 2 | | | Moshomomg | | |
| Palo ya batho | | 22 | 28 | 37 | 37 | 26 | 133 | | |
| Ditshenyagalelo ka ngwaga | | 16 000 | 160 756 | 209 008 | 163 956 | 160 756 | | | 710 476 |

2.5 Dithuto (Sehlomathiso sa E)

Maikemišetšo a lenaneo la go ithuta ke go rarolla tlhalelo ya mabokgoni a bohlokwa ao a hlaelago le go netefatša gore bašomi le m2aloko a setšhaba ba fiwa sebaka sa go hwetša mangwalo a thuto a semmušo gomme tabeng ya maloko a setšhaba, sebaka sa go thwala ka gare ga Corobrik.

Boithuti ke lenaneo la go ithuta leo le rulagantšwego leo le kopanyago go ithuta setheong sa tlhahlo (thuto ya teori) le thuto ye e šomago, ye e theilwego mošomong, bjalo ka karolo ya lenaneo leo le kopantšwego. Karolo ya go ithuta ya setheo yeo e filwego ke moabi wa tlhahlo e tla lebiša tlhokomelo go dikarolo tša teori tša lenaneo mola thuto ye e theilwego mošomong e tla kgontšha moithuti go hwetša maitemogelo a go šoma.

Baithuti ba be ba tla tsenela tlhahlo ya teori setheong seo se amogetšwego gomme ka morago ba abelwe Difeme tša maleba tša Corobrik bakeng sa go itlwaetša mošomong. Mohlahli o tla abelwa moithuti go hlahla le go thuša mohlahli ka mathata afe goba afe. Palo le mohuta wa dithuto tša go ithuta tšeo di fiwago ngwaga o mongwe le o mongwe di tla thewa godimo ga dinyakwa tša bjale tša kgwebo mo tshapedišong le mabokgoni ao a nyakegago.

Leano la Togamaano la Phethagatšo ya Lenaneo la Boithuti

- Dithuto di tla fiwa baithuti ba HDSA.
- Tshapedišo e tla hlabollwa le go phethagatšwa ka nepo ya go hlokomela kobamelo ya Corobrik Rietvlei le rakonteraka wa yona wa maleba go ya ka boikgafo bja yona bja go fa bašomi ba yona dithuto tša go ithuta.
- Leano la Thuto le hlagišitšwe ka mo tlase.

Leano la go ithuta le le latelago le fa taetšo ya leano leo le rulagantšwego go netefatša tlhahlo ye nngwe ya bašomi ba Corobrik Rietvlei. Boithuti bjo tee bo tla fiwa ngwaga o mongwe le o mongwe.

Leano la Thuto

Lenaneo la 9: Dithuto tša ka Gare

| Magoro a Mešomo a a Nyakega | Diphetho le Mela ya Nako | | | | | | | | | | Palo ya batho | Palomoka ya Tekanyetšo (R) |
|--|--------------------------|---------------------|-----------|---------------------|----------|---------------------|----------|---------------------|----------|---------------------|---------------|----------------------------|
| | 2021 | | 2022 | | 2023 | | 2024 | | 2025 | | | |
| | Ba basw a | Ba go tšwet ša pele | Ba basw a | Ba go tšwet ša pele | Ba baswa | Ba go tšwet ša pele | Ba baswa | Ba go tšwet ša pele | Ba baswa | Ba go tšwet ša pele | | |
| Molaodi wa Tšweletšo | | | | | 1 | | | 1 | | | 1 | 144 000 |
| Setsebi sa Theknolotši sa Letsopa le Boima | | | | | 2 | | 2 | | 2 | | 6 | 54 000 |
| Palomoka | | | | | 3 | | 2 | 1 | 2 | | 8 | |
| Tekanyetsokabo (R) | | | 0 | | 90 000 | | 18 000 | 72 000 | 18 000 | | | 198 000 |

Lenaneo la 10: Baithuti ba ka ntle

| Mešomo ye e nyakegago | Diphetho le Mela ya Nako | | | | | | | | | | Palo ya batho | Palomoka ya Tekanyetšo (R) |
|-----------------------|--------------------------|--------------------|----------|--------------------|----------|--------------------|----------|--------------------|----------|--------------------|---------------|----------------------------|
| | 2021 | | 2022 | | 2023 | | 2024 | | 2025 | | | |
| | Ba baswa | Ba go tšwetša pele | Ba baswa | Ba go tšwetša pele | Ba baswa | Ba go tšwetša pele | Ba baswa | Ba go tšwetša pele | Ba baswa | Ba go tšwetša pele | | |
| Millwright | | 1 | 1 | | | 1 | 1 | | | 1 | 3 | 120000 |
| Palomoka | | 1 | 1 | | | 1 | 1 | | | 1 | 3 | |
| Tekanyet sokabo (R) | | 24000 | 24000 | | | 24000 | 24000 | | | 24000 | | 120000 |

Go ka tiišetšwa gore Corobrik Rietvlei e ikgafile go netefatša tekatekano ya bong mabapi le Leano la Boithuti

2.6 Mabokgoni a go rwalwa (Sehlomathišo sa F)

Maikemišetšo a Lenaneo la Mabokgoni a go rwala ke:

- Go thuša bašomi go hwetša mošomo wo mongwe goba go thoma dikgwebo tša bona go ka direga gore mošomo wa bona o swanetše go fedišwa ka lebaka la peakanyoleswa ya tshepedišo goba go beakanya mabaka.
- Go fa bašomi sebaka sa go pepentšhwa tlhahlo yeo e tlogo ba fa bokgoni bjo bo rwalago.
- 8• Go matlafatša bašomi le go ba dira gore ba ikemele gore ba se boife tebelelo ya go ba le mabaka.
- Go kaonafatša tebelelo ya tšwelopele ya bašomi ka gare ga Corobrik.

Leano la Togamaano la Tlhahlo ya Mabokgoni a go rwala

Corobrik Rietvlei o tla tsepelela go tlhahlo ya mabokgoni a go rwala go bašomi le setšhaba sa selegae. Mabokgoni le tlhahlo e tla ba tše di rwalago go ralala le mafapha gomme e tla ba mabokgoni a thata le a boleta. Mafelo ao a akantšwego a go tsepelela a akaretša:

- Mootledi wa terekere.
- Mabokgoni a motheo a thuto-semmotwana.
- Arc welding le khase seha
- Tlhokomelo ya dipolante le metšhene.
- Tšhomišo ya metšhene ya dikoloi le ya go sepela.
- Dithekniki tša mohlagase.
- Dithekniki tša metšhene.
- Thušo ya pele.
- Go tima mollo.
- Dithekniki tša go aga (go loga ditena le go beakanya tsela).
- Mootledi wa loader ya ka pele.

Lenaneo la 11: Leano la Bokgoni bjo bo rwala

| Dihlopha tša Bašomi | Bokgoni bjo bo Tlwaelegilego | Sebaka | | | | | Palo ya batho | Ditsheny egelo tša motho ka mong (Ranta) | Palomo ka ya tekanye tšo (Ranta) |
|---------------------|---|---------------|---------------|---------------|---------------|---------------|---------------|--|----------------------------------|
| | | 2021 | 2022 | 2023 | 2024 | 2025 | | | |
| | Mootledi wa trekere. | 2 | | | | | 2 | 1 600 | 3 200 |
| | Motšhine wa go swiela | 2 | | | | | 2 | 1 600 | 3 200 |
| | Arc welding le gas cutting. | | | | 1 | | | | |
| | Tihahlo ya Temošo ya ISO | 1 | | | | | 1 | 10000 | 10000 |
| | Tihahlo ya Temošo ya ISO (HCS) | 1 | | | | | 1 | 3000 | 3000 |
| | Dithekniki tša metšhene | | | | 2 | 2 | 4 | In house | |
| | Thušo ya pele | 9 | 10 | 20 | 10 | 10 | 59 | 1800 | 106200 |
| | Tsa go tima mollo | 7 | 10 | 12 | | 10 | 39 | 700 | 27300 |
| | Dithekniki (dithekniki tša go agaka setena le gopaver). | 1 | 1 | 1 | 1 | 1 | 5 | 1100 | 5500 |
| | Mootledi wa Front-end loader | | | | | | | | |
| | Mootledi wa Forklift | 9 | 5 | 5 | 3 | 3 | 25 | 768 | 19 200 |
| | Kariki ya meetsi | | | | | | | | |
| | Palo ya batho | 32 | 26 | 38 | 17 | 16 | 20 | | |
| | Ditshenyagalelo tša ngwaga ka ngwaga | 48 512 | 29 940 | 49 340 | 21 404 | 28 404 | | | 177 600 |

Go ka netefatšwaga gore Corobrik Rietvlei e ikemišeditše go netefatša tekatekano ya bong mabapi le Leano la Bokgoni bjo bo Šomišwago.

2.7 Dikgoba tše boima go di thiba

Lenaneo la 12: Dikgoba tše boima go di thiba

| Maemo a Mošomo | Maemo a Mošomo a Sekgoba | Lebaka le legolo la go palelwa ke go tlatša sekgoba |
|--|--------------------------|---|
| Taolo ya Godimo | Bona ka tlase | |
| Taolo ya Bagolo | | |
| Ditsebi tše di nago le maswanedi le maitemogelo a profešenale le Taolo ya Magareng | | |
| Bašomi ba Bokgoni ba Sethekniki le bao ba nago le Maswanedi a Thuto, Taolo ya Bafsa, Balebeledi, Diforemane le Balaodi | | |
| Go tšea Diphetho ka Bokgoni bjo bo sego kae le ka Temogo | | |
| Go dira diphetho tše di se nago Bokgoni le tše di Hlalošitšwego | | |

Ela hloko: Ga go na dikgoba tše go lego thata go di tlatša tše go ga bjale di lego gona Femeng ya Corobrik Rietvlei.

2.8 Leano la Kgatelopele ya Mošomo (Sehlomathišo sa G)

Peakanyo ya Kgatelopele ya Mošomo e laetša letamo la bašomi bao ba lemogilwego (go tšwa letamong la talente) le go hlabollwa, e sego fela bakeng sa dikarolo tša bona tša bjale, eupša

bakeng sa dikarolo tša ka moso tšeo di ka bago gona tšeo ba ka di tšeago. Maikemišetšo ke go hlola go itokišetša gore batho bao ba lemogilwego ba kgone go tšea dikarolo tšeo di ka bago gona tša ka moso. Menyetla e tsongwa bakeng sa bašomi ba Feme ya Rietvlei bao ba bontšhago kganyogo ya go katološa mešomo ya bona.

Re katanela go ba le ditsela tša mošomo tša kakaretšo tša dithuto ka moka gomme re šoma le batho ka bomong go hlama tsela ya mošomo ye e rulagantšwego yeo e ba swanetšego kudu. Ye ke maitapišo ao a tšwelago pele, ao re tšwelago pele go a hlwekišwa.

Bašomi ba hlohleletšwa go ithuta/go tsenela dithuto, tšeo di tlogo godiša mošomo wa bona wa bjale le go hlola dibaka tša tšwelopele ya mošomo. Bašomi bao ba bontšhago bobedi kgahlego le tlhabollo ye e ka bago gona ya ka moso ba bewa tseleng ya tšwelopele ya mošomo ye e tseneletšego.

Ge sekgoba se direga, mošomo woo o tla tlatšwa, go kaone, ke mokgopedi wa ka gare gore go kgotsofatšwe dinyakwa tša tlhabollo ya mošomo. Moo go se nago bakgopedi ba ka gare, batho ba tla boledišanwa le go kgethwa mošomong.

Bašomi ba tla bewa mošomong wo o lebanego le thuto ya bona le bokgoni bja bona bja go šoma go lebeletšwe maemo goba mphato wa mošomo, i.e. go raragana ga mošomo bj.bj.

Tshepetšo ya Peakanyo ya Tlhabollo ya Mošomo

Tshepetšo ya peakanyo ya mošomo ka gare ga Corobrik e swanetše go ba mokgwa wa mahlakore a mabedi.

1. Peakanyo ya tsela ya mošomo bakeng sa bašomi ka moka

Mošomi yo mongwe le yo mongwe o tla ba le leano la mošomo leo le kgokagantšwego le mošomo wo ba o dirago ga bjale. Go ya ka tlhohleletšo yeo e bontšhitšwego ke mošomi go itlhabolla, ba tla fiwa sebaka sa go hwetša dinyakwa tša fasefase tša kgato ye e latelago ya tsela ya mošomo bj.k. go akaretšwa lenaneong la ABET/sekema sa Bursary tša thuto ye e thušitšwego/lenaneo la tlhahlo.

2. Peakanyo ya mošomo ya bašomi bao ba lemogilwego bjalo ka bao ba nago le bokgoni bja go tšwela pele go ya go sehlopha sa c le go feta

Balaodi ba swanetše go šupa sehlopha sa bašomi bao ba lekanyeditšwego bjalo ka bao ba nago le bokgoni bja go tšwela pele go ya maemong a C Band le ka godimo. Tsela ya mošomo ya mošomi yo mongwe le yo mongwe e swanetše go bewa mmepeng ka mo go kwagalago gomme bašomi ba ba tla bewa mananeong a maleba a tlwaetšo go akgofiša tšwelopele ya bona ka gare ga khamphani. Yo mongwe le yo mongwe wa bašomi ba o swanetše go abelwa mohlahlhi yo a tlogo thuša ka tlhabollo ya bao ba hlahlobjago gomme a tla hlokomela tšwelopele ya bona ka motheo wo o tšwelago pele. Lebelela Tokomane ya Mošomo ya Leano la Tlhabollo ya Mabokgoni le Mošomo ye e kgomareditšwego (Sehlopathišo F).

2.9 Leano la Boeletši

Leano la boeletši (Sehlopathišo sa H) le gona ka Femeng ya Corobrik Rietvlei moo bašomi bao ba hlaotšwego bakeng sa maemo a go fapafapana ka gare ga feketori ba bewago ka fase ga tlhahlo ya motho yo mogolo kudu yoo tema ya gagwe e lego go netefatša gore mošomi o hwetša palomoka ya go pepentšhwa mošomong wo a/ . o a lokišwa. Mohlahli o tla pepentšha mošomi ganyenyane-ganyenyane go maikarabelo a mantši le taolo, a netefatša gore go na le thekgo ye e lekanego go mo hlahla mo tshepedišong.

Corobrik e lebeletše kudu go eletša HDSA's maemong a go fapafapana e le gore e ba hlomeletše ka mabokgoni ao a nyakegago go phethagatša mešomo ya bona ka mo go atlegilego.

Leano la boeletši le kgokagana kgauswi le Leano la Tlhabollo ya Mošomo le Leano la Tlhabollo ya Mabokgoni gomme maemo ao bašomi ba hlahlwago ka ona a theilwe godimo ga sebopego sa mokgatlo sa tshepedišo

Lenaneo la 13: Leano la Boeletši

| Leina la Mohlahlwi | Bong | Morafe | Maemo a bjale | Maemo a hlalo | Leina la Moeletši | Maina a Mohlahli |
|--------------------|------|--------|------------------------------|---------------------------------|-------------------|----------------------------|
| Lucian Nku | M | A | Mothuši wa Molaodi wa Feme | Molaodi wa Feme | Jaco Snyman | Molaodi wa Feme |
| Johannes Mankgela | M | A | Mothuši wa Molaodi wa Feme | Molaodi wa Feme | Jaco Snyman | Molaodi wa Feme |
| Ntobeko Mabasa | M | A | Molaodi wa tša Tšweletšo | Mothuši wa Molaodi wa Feme | Lucian Nku | Mothuši wa Molaodi wa Feme |
| Vusi Mndebele | M | A | Molaodi wa tša Tšweletšo | Mothuši wa Molaodi wa Feme | Johannes Mankgela | Mothuši wa Molaodi wa Feme |
| Mohale Ralethe | M | A | Moithuthela mošomo wa diatla | Millwright wa go šoma ka diatla | Ludwig Johl | Millwright |

2.10 Leano la Internship le Bursary

Bona:

- Pholisi ya Corobrik: Sekema sa Bursary (Sehlomathišo sa I) .
- Pholisi ya Corobrik: Sekema sa Bursary ya Thušo ya Thuto Sehlomathišo sa J) .
- Ditlhalo tša Pholisi ya Bursary / Internship (Sehlomathišo sa K) .

Di-internship tša go ithutela mošomo

Corobrik e thwala bonkgetheng ba internship bakeng sa bokgoni bjo bo itšego bjo bo nyakegago mo tshepedišong.

Lenaneo la 14: Internship – Lenaneo la Mabokgoni a Itšego

| Magoro a mešomo a nyakegago | Diphetho le mela ya Nako | | | | | | | | | | Palo ya batho | Tekanyetsoka bo (R) |
|------------------------------|--------------------------|---------------------|----------|---------------------|----------|---------------------|----------|---------------------|----------|---------------------|---------------|---------------------|
| | 2021 | | 2022 | | 2023 | | 2024 | | 2025 | | | |
| | Ba baswa | Ba go tšwet ša pele | Ba baswa | Ba go tšwet ša pele | Ba baswa | Ba go tšwet ša pele | Ba baswa | Ba go tšwet ša pele | Ba baswa | Ba go tšwet ša pele | | |
| Millwright | | | | | | | 1 | | | 1 | 1 | 144000 |
| Polokego, Maphelo & Tikologo | 1 | | 1 | | | 1 | | | | | 2 | 84000 |
| Palomoka | 1 | | 1 | | | 1 | 1 | | | 1 | 3 | 252000 |
| Tekanyetso kabo (R) | 84000 | | 84 000 | | | 84000 | 144 000 | | | 84000 | | 480000 |

Dikema tša Bursary

Corobrik (Pty) limited e na le dikema tše tharo tša Bursary, ye nngwe ya tšona e hlamilwe go thuša ka tlhabollo ya bašomi ba yona moo ba ka dirago kgopelo ya bursary go thoma khoso/diploma/degree go godiša mangwalo a bona a thuto ka gare ga lefapha leo ba lego go lona ga bjale o thwetšwe. Sekema sa bobedi se hlamilwe go thuša bana ba bašomi moo ba ka dirago kgopelo ya bursary go hwetša mangwalo a thuto a thuto ya godimo go swana le degree/diploma. Sekema sa boraro se reretšwe kabo ya Bursary/go ithutela mošomo go maloko ao a hlokago a ditšhaba tšeo di dikologilego Difeme / dikwari tša Corobrik.

Sekema sa Bursary ye e Thušwago ke Corobrik

• Bašomi ba Corobrik ba ka dira kgopelo ya go tsenela Sekema sa Disarari tša Thuto ye e Thušwago ya Corobrik moo bonkgetheng ba maleba ba ka thomago mangwalo a thuto a thuto ya godimo lefapheng leo le sepelelanago kgauswi le mošomo wa bona wa bjale. Palo le boleng bja Bursary tšeo di fiwago bašomi ngwaga o mongwe le o mongwe di tla fapana go ya ka palo ya bakgopedi le dihlongwa tšeo di tlogo tsenelwa.

• Bana ba bašomi ba ka dira kgopelo ya bursary go hwetša mangwalo a thuto a thuto ya godimo go swana le degree/diploma. Sekema se se fana ka kabo ya Bursary yeo e theilwego fela godimo ga bokgoni le kabo ye nngwe ya Bursary tšeo di beetšwego fela bonkgetheng bao ba bego ba le maamong a mabotse peleng ngwaga o mongwe le o mongwe. Bursary tše di lego gona di tla tšwela pele go amogela Bursary ngwaga o mongwe le o mongwe ka nako ya dithuto tša tšona mola Bursary tše mpsha di fiwa. Sekema se se šoma go Corobrik ka moka e sego ka go lebanya go feketori efe goba efe e tee. Palo ya Bursary tšeo di fiwago bana ba bašomi go tšwa feketoring ye e itšego, ka fao, e be e tla fapana ngwaga o mongwe le o mongwe go ya ka bokgoni bja dikgopelo

• Corobrik e fana ka Disarari tša Ka Morago ga Marematlou (Sekema sa Dibesari) go maloko a setšhaba go ba kgontšha go ithuta go ya go mangwalo a thuto setheong sa thuto ya godimo seo se amogetšwego. Mokgethwa yo a atlegilego o tla amogela bursary ngwaga o mongwe le o mongwe bakeng sa nako ya thuto yeo a e kgethilego bj.k. BSc, BComm, B e n g.

Corobrik e tla tsepelela go aba Bursary tša mafapha a tšweletšo ao a lebanego le dinyakwa tša Corobrik, e lego dithuto tša tšweletšo le boentšenerere, ka nepo ya go fa baithuti sebaka sa go thwala sa ruri ka gare ga Khamphani ka morago ga go fetša dithuto tša bona.

Table 15: Leano la Bursary – Ka gare ga Feme

| | Ngwaga | | | | | | | | | | Palo ya batho | Ditshenyegel o tša motho ka mong (Ranta) | Tekanyetsokabo (R) |
|----------------------------------|--------------------------------|---------------------|-----------|---------------------|-----------|---------------------|-----------|---------------------|-----------|---------------------|---------------|--|--------------------|
| | 2021 | | 2022 | | 2023 | | 2024 | | 2025 | | | | |
| | Ba basw a | Ba go tšwetš a pele | Ba basw a | Ba go tšwetš a pele | Ba basw a | Ba go tšwetš a pele | Ba basw a | Ba go tšwetš a pele | Ba basw a | Ba go tšwetš a pele | | | |
| Palo ya ba dibursary | 1 | 0 | 0 | 1 | 0 | 1 | 0 | 1 | 0 | 1 | 1 | 44000 | |
| Tikologo ya goithuta | Diploma ya Taolo le Tšhepidiso | | | | | | | | | | | | |
| Ditshenyegel o tša ngwaga | 44 000 | 0 | 0 | 44000 | 0 | 44 000 | 0 | 44000 | 0 | 44000 | | 44000 | 220 000 |

Lenaneo 16: Leano la Bursary – Ka ntle ga Feme

2.11 Leano la Tekatekano ya Mešomo

| | Ngwaga | | | | | | | | | | Palo ya batho | Ditshenyegel o tša motho ka mong (Ranta) | Tekanyetsokabo (R) |
|----------------------------------|------------------------------|---------------------|-----------|---------------------|-----------|---------------------|-----------|---------------------|-----------|---------------------|---------------|--|--------------------|
| | 2021 | | 2022 | | 2023 | | 2024 | | 2025 | | | | |
| | Ba basw a | Ba go tšwetš a pele | Ba basw a | Ba go tšwetš a pele | Ba basw a | Ba go tšwetš a pele | Ba basw a | Ba go tšwetš a pele | Ba basw a | Ba go tšwetš a pele | | | |
| Palo ya ba dibursary | 1 | 0 | 0 | 1 | 0 | 1 | 0 | 1 | 0 | 1 | 1 | 44000 | |
| Tikologo ya goithuta | Teko ya lefapa la Millwright | | | | | | | | | | | | |
| Ditshenyegel o tša ngwaga | 44 000 | 0 | 0 | 44000 | 0 | 44 000 | 0 | 44000 | 0 | 44000 | | 44000 | 220 000 |

Kakaretso

Maikemišetšo a Pholisi ya Tekatekano ya Mešomo (Sehlomathišo sa M) ke go fihlelela tekatekano mošomong ka go fediša kgethollo ye e sa lokago le go tsenya tirišong maano a Kgato ya Tiisetšo.

Ke pholisi ya Khamphani go fa batho ka moka sebaka sa go lekana sa go thwala le tlhabollo ntle le go lebelela morafe, tumelo, mmala, bogole goba bong. Gape go amogelwa gore, go fihlela ge seemo se se lekalekanego kudu se fihlelelwa, tlhokomelo ye e tsepeletšego e fiwe dihlopha tše di kgethilwego gore di kgone go šomiša dibaka tšeo di fiwago bašomi ka moka. Le ge Khamphani e tla phegelela ka mafolofolo tlhabollo le tšwetšopele ya dihlopha ka moka tše di kgethilwego, kgatelelo ye kgolo e tla ba go batho ba Mafrika ka lebaka la gore ba hlokilwe ka tekanyo ye kgolo go feta efe goba efe ya dihlopha tše dingwe gomme ba bopa bontši bjo bogolo bja badudi nageng ye .

Maano a Tekatekano ya Mešomo

Maano a a latelago a Tekatekano ya Mešomo a tla šomišwa:

- Maikemišetšo a Corobrik ke gore motswako wa bašomi maamong ka moka o swanetše go laetša phesente ye kgolo ya batho go tšwa dihlopheng tše di kgethilwego.
- Tekatekano ya Mešomo e tla ba selo sa lenaneo la ka mehla sa dikopano tša Boto ya Taolo le Botophethiši gomme Molaodipharephare goba mothwalwa wa gagwe o tla ba le maikarabelo a Tekatekano ya Mešomo ka gare ga Khamphani
- Ka go phegelela dipheho tša dihlopha tše di kgethilwego kgatelelo ye kgolo e tla ba go batho ba HDSA. Ka lebaka leo HDSA's e tla tšewa bjalo ka kgetho ya mathomo ya go thwala le go hlatlošetšwa maamong go fihlela nako yeo dipheho tše di fihletšwego.
- Khamphani e tla rerišana le mekgatlo ya bašomi ya baemedi le / goba baemedi ba bašomi bao ba kgethilwego mabapi le merero ya Tekatekano ya Mešomo yeo e lebanego le dikgaolo tša boikgethelo tša bašomi ka go latelana.
- Khamphani e tla ba le Leano la Tekatekano ya Mešomo leo le nago le dipheho tše di beilwego. Tlhago ya dipheho le leano e ka fapana go ya ka lefelo la thutafase la ditiro le profaele ya palo ya batho ka kakaretšo ka dileteng tše di fapanego tše di amegago, gammogo le go ba gona ga bokgoni bjo bo itšego bjo bo nyakegago.

Lenaneo la 17: Dipheho tša Ngwaga le Ngwaga tša Kgatelopele tša HDSA

| Maemo mošomo | 2021 | Target | 2022 | Target | 2023 | Target | 2024 | Target | 2025 | Target |
|--|------|--------|------|--------|------|--------|------|--------|------|--------|
| Taolo ya Khuduthamaga (Corobrik Board) | 54% | 40% | 54% | 40% | 54% | 40% | 54% | 40% | 54% | 40% |
| Taolo ya Bagolo (Corobrik Exco) | 30% | 40% | 33% | 40% | 37% | 40% | 44% | 40% | 50% | 40% |
| Taolo ya magareng | 60% | 40% | 60% | 40% | 60% | 40% | 60% | 40% | 60% | 40% |
| Talo ya ka tlasana | 80% | 40% | 80% | 40% | 80% | 40% | 80% | 40% | 80% | 40% |
| Bokgoni bja motheo | 70% | 35% | 70% | 35% | 70% | 35% | 70% | 35% | 70% | 35% |

Tshekatsheko ya maano ya tekatekano ya mešomo ka Femeng ya Corobrik Rietvlei e tšweleditšwe ka go Foromo ya S

Lenaneo la 18: Tekatekanyo ya bjale ya mešomo

| Maemo a mešomo | MaAfrika | | Macoloured | | Maindian | | Babatshweu | | Palomoka HDSA maemong a fapaneng | Palomoka ya bašomi maemong a fapaneng | Peresente tsa HDSA maemong a fapaneng |
|---|-----------|-----------|------------|--------|----------|----------|------------|----------|----------------------------------|---------------------------------------|---------------------------------------|
| | Banna | Basadi | Banna | Basadi | Banna | Basadi | Banna | Basadi | | | |
| Taolo ya Godimo (Board) | 1 | | | | 1 | | 4 | | 6 | | 66% |
| Taolo ya Bagolo (Exco Members) | 1 | 1 | | | 1 | 1 | 5 | | 9 | | 55% |
| Taolo ya magareng (Balaodi ba Femeng) | 6 | | | | | | | | 6 | | 100% |
| Taolo ya ka tlase (Balebeledi) | 1 | 2 | | | | | 1 | 1 | 5 | | 20% |
| Mabokgoni a motheo (Ba gošoma ka matsogole didirišwa) | 58 | 21 | | | | | 3 | | 82 | | 25% |
| Palomoka | 67 | 24 | | | 2 | 1 | 13 | 1 | 108 | | 19% |

Lenaneong la 19: FOROMO ya S

| Maemo a Mošomo | Banna | | | | Basadi | | | | Palomoka | Bagolofadi | |
|------------------------------|----------|------------|----------|----------|----------|------------|----------|----------|----------|------------|--------|
| | MaAfrika | MaColoured | MaIndian | BaBasheu | MaAfrika | MaColoured | MaIndian | BaBasheu | | Banna | Basadi |
| Taolo ya Godimo (Boto) | 1 | | 1 | 4 | | | | | 6 | | |
| Taolo ya Bagolo (Exco) | 1 | | 1 | 5 | 1 | | 1 | | 9 | | |
| Taolo ya Magareng | 6 | | | | | | | | 6 | | |
| Taolo ya Junior | 1 | | | 1 | 2 | | | 1 | 5 | | |
| Mabokgoni a Motheo | 55 | | | 3 | 21 | | | | 79 | | |
| Palomoka ya sa ruri | | | | | | | | | | | |
| Bašomi bao e sego ba sa ruri | 3 | | | | | | | | 3 | | |

Lenaneo la 20: 10% tša basadi bao ba šomago meepong

| Tihalošo | Sebaka | | | | |
|---|--------|------|------|------|------|
| | 2021 | 2022 | 2023 | 2024 | 2025 |
| Basadi ba thwetšwego moepong/Tshepidisong | 30 | 30 | 44 | 40 | 30 |
| Palomoka ya Babereki | 103 | 103 | 112 | 103 | 103 |
| % ya Basadi ba thwetšwego moepong/Tshepidisong | 29% | 29% | 39% | 36% | 27% |

KAROLO YA 3: LENANEO LA TLHABOLLO YA EKONOMI YA SELEGAE

3.1 Maemo a ekonomi le a setšhaba

Tshedimošo ye e latelago, ye e šomišwago go tshapedišo, e tšerwe go tšwa go Leano la Tlhabollo ya Masepala wa Metropolitan leo le Kopantšwego la Masepala wa Tshwane

Tshekatsheko ya dipalopalo

Go ya ka Dinyakišišo tša Setšhaba tša 2016, Toropo ya Tshwane e na le badudi ba go akanywa ka palo ya 3 275 152, go fihla go batho ba 353 664 go tšwa go 2 921 488 ka palo ya batho ba 2011.

| DIPALOPALO TŠE BOHLOKWA | 2016 Dipalopalo tša Nyakišišo ya Setšhaba | 2011 Dipalopalo tša Palo ya Batho |
|--|--|--|
| Setšhaba | 3 275 152 | 2 921 488 |
| Sebopego sa Mengwaga | | |
| Baagi ba ka fase ga mengwaga ye 15 | 25.70% | 23.20% |
| Baagi ba mengwaga ye 15 Go fihla ka 64 | 69.00% | 71.90% |
| Baagi ba mengwaga ya ka godimoga 65 | 5.40% | 4.90% |
| Tekanyo ya go lthekga | | |
| Per 100 (15-64) | 45 | 39 |
| Tekanyo ba bong | | |
| Banna go 100 laBasadi | 98.5 | 99 |
| Kgolo ya baagi | | |
| Ka ngwaga | 2.60% | n/a |
| Mmaraka wa Bašomi | | |
| Sekgahla sa tlhokego ya mešomo (semmušo) | n/a | 24.20% |
| Sekgahla sa tlhokego ya mešomo ya bafsa (semmušo) 15-34 | n/a | 32.60% |
| Thuto (mengwaga 20 +) | | |
| Ba ba sa tsenago sekolo | 4.50% | 4.20% |
| Marematlou | 38.50% | 34.00% |
| Thuto ya godimo | 19.80% | 23.40% |
| Tlhotlo tsa malapa | | |
| Malapa | 1 136 877 | 911 536 |
| Palogare ya bogolo bja malapa | 2.9 | 3 |
| Malapa ao a eteletšwego pele ke basadi | 37.50% | 35.80% |
| Mafelo a bodulo a semmušo | 82.60% | 80.70% |
| Dinto tša go ba le beng | 62.20% | 52.00% |
| Ditirelo tša Malapa | | |
| Ntlwana tša boithomelo tse tsamaišanago le sore tše | 77.20% | 76.60% |
| Go tlošwa ga ditlakala ka beke le beke | 79.40% | 80.70% |
| Meetse a diphaephe ka gare ga bodulo | 62.10% | 64.20% |
| Motlakase bakeng sa mabone | 91.80% | 88.60% |

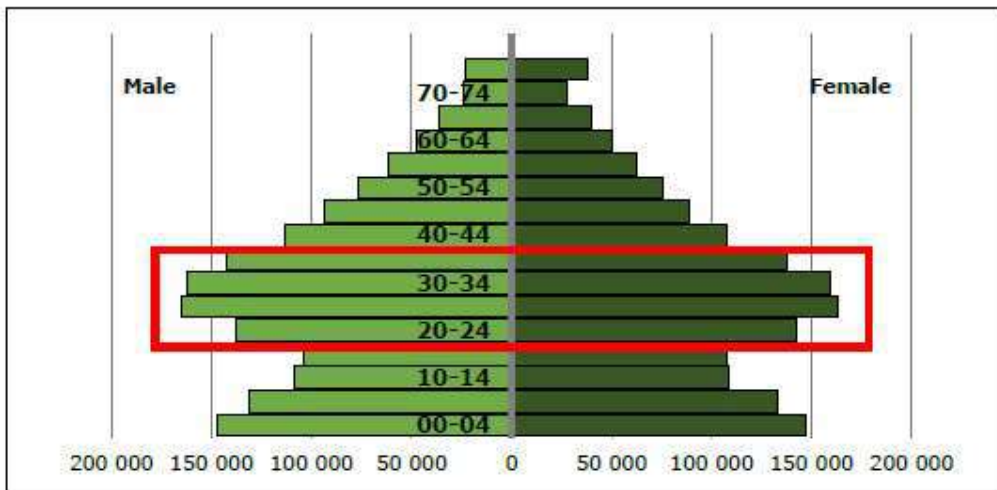

Source: IHS Global Insight, Regional eXplorer 1029 (2.5w), 2015

Seswantšho 2: Sebopego sa Baagi

Palo ye e lego ka mo godimo e laetša phiramiti ya palo ya batho ya Tshwane ya 2020 gomme bjalo ka ge go bontšhitšwe mo seswantšhong, go na le go bonagala go phatloga ga bafsa ka Tshwane. Se se ka ba se hlolwa ke palo ye kgolo ya baithuti ka Tshwane kudu ka lebaka la go tsepama mo gogolo ga dihlongwa tša thuto ya godimo. Approximately 61 percent of Tshwane’s population is younger than 35. Baagi ba bafsa ba dira 36 percent ya palomoka ya badudi ba Tshwane gomme badudi ba bagolo (65+ age group) ba dira fela mo e ka bago 6 percent ya palomoka ya badudi.

Tshekatsheko ya Mešomo

Palo ye e lego ka mo tlase e laetša palomoka ya mešomo ka Tshwane yeo e arotšwego ka mafapha a ekonomi mo lebakeng la 2011 - 2020. Bjalo ka ge go bontšhitšwe mo seswantšhong, lefapha la ditirelo tša setšhaba, lekala la ditšhelete le lefapha la kgwebo ke bona ba tsenyago letsogo kudu go mešomo ka Tshwane mo lebakeng la 2011 le 2020, ba tsenya letsogo mo e ka bago dipersente tše 24, dipersente tše 22 le dipersente tše 20 ka 2020 ka go latelelana. Ka go fapana le seo ke lekala la meepo (3 lekgolong ka 2020) le lekala la temo (1 phesente ka 2020) tšeo di bonagalago e le bao ba tsenyago letsogo ka mešomo ye nnyane, i.e. 3 phesente le 1 phesente ka 2020 ka go latelelana.

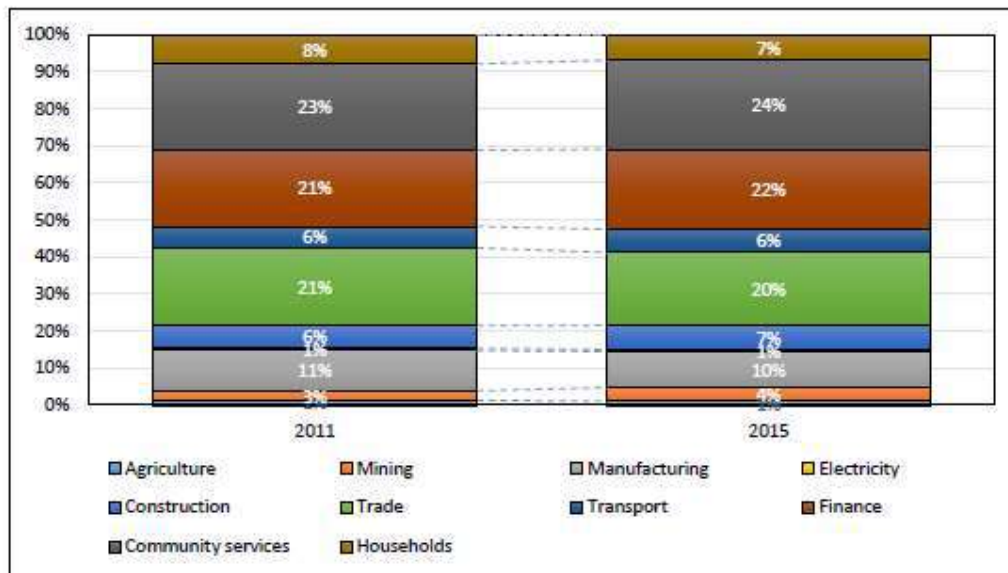

**Seswantšho 3: Sebopego sa Mešomo
Mešomo ya Semmušo le ye e sego ya Semmušo**

Palo ye e lego ka mo godimo e laetša palomoka ya mešomo ka Tshwane yeo e arotšwego ka lekala la semmušo goba leo e sego la semmušo. Bjalo ka ge go bontšhitšwe mo seswantšhong, mešomo (ka dipeelano tše di feletšego) go ralala le mafapha ka bobedi ka Tshwane e be e dutše e oketšega ka go se kgaotše mo lebakeng la 2011-2020. Ka 2011, palomoka ya batho bao ba thwetšwego ka Tshwane e be e ka ba 1 008 387 gomme ya oketšega go fihla go 1 152 657 ka 2020. Bjalo ka ge motho a ka letela, mešomo ya lekala la semmušo e tsenya letsogo ka karolo ye kgolo go palomoka ya mešomo ka Tshwane. Mešomo ya lefapha la semmušo ka Tshwane e gotše go tloga go 871 086 ka 2011 go fihla go 1 002 505 ka 2020 gomme mešomo ya lefapha leo e sego la semmušo e gotše go tloga go 137 300 ka 2011 go fihla go 150 153 ka 2020.

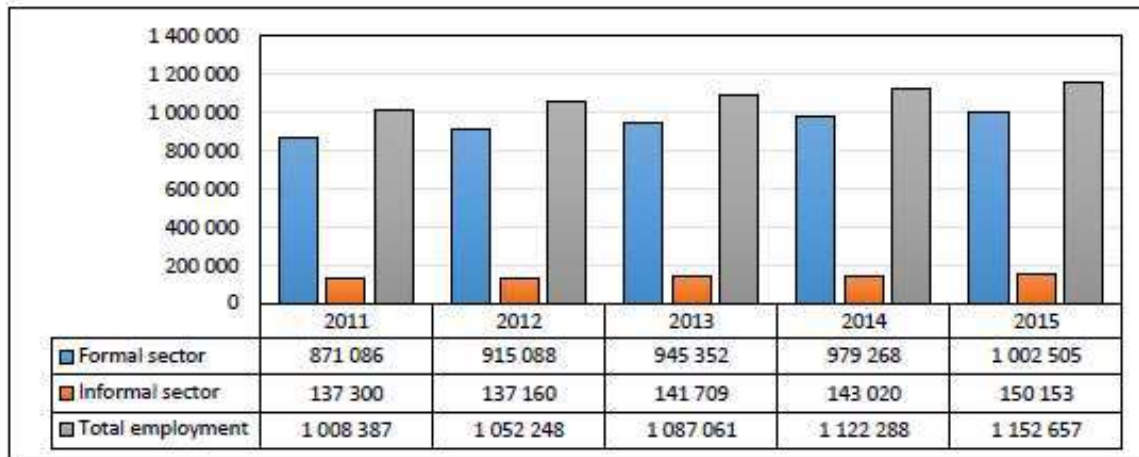

Source: IHS Global Insight, Regional eXplorer 1029 (2.5w), 2015

Seswantšho 4: Mešomo ka Tshwane ka lekala la semmušo le leo e sego la semmušo

Go hlokega ga mešomo

Palo ye e lego ka mo tlase e laetša tekanyo ya tlhokego ya mešomo le palo ya batho bao ba sa šomego ka mabaka a nnete ka Tshwane go feta ngwaga wa 2011 -2020. Go ka lemogwa go tšwa palong yeo gore tekanyo ya tlhokego ya mešomo ka Tshwane e kaonafetše go tloga go dipersente tše 23.3 ka 2011 go ya go dipersente tše 22.3 ka 2020. Se se emela go fokotšega go tloga go batho ba ka bago 313 737 bao ba sa šomego ka 2011 go ya go batho ba ka bago 337 629 bao ba sa šomego ka 2020.

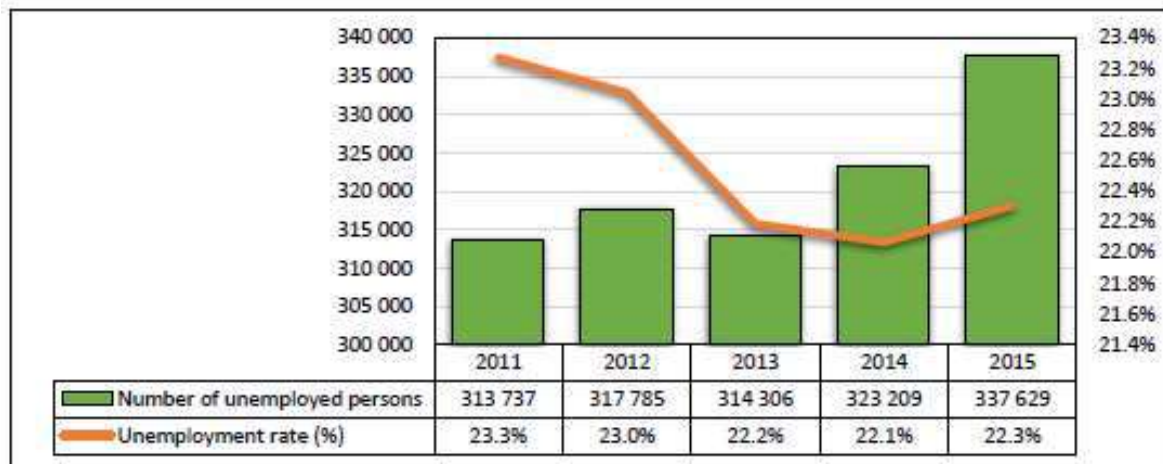

Source: IHS Global Insight, Regional eXplorer 1029 (2.5w), 2015

Seswantšho 5: Sebopego sa tlhokego ya Mešomo

Tshekatsheko ya Thuto

Tshwane ka ge e le Motsemošate wa Afrika Borwa wo o nago le dihlolongwa tše kgolo tša thuto ya godimo ka nageng, e godiša phesente ya godimo ya batho (mengwaga ye 20 goba go feta) bao ba nago le mangwalo a thuto a ka morago ga mphato wa marematlou (e ka bago dipersente tše 23 ka 2020) ge e bapetšwa le palogare ya bosetšhaba (e ka bago 12 lekgolong), Gauteng (e ka bago 18 lekgolong), Johannesburg (e ka bago 19 lekgolong) le Ekurhuleni (e ka bago 15 lekgolong), lebelela ka mo tlase. Peresente ya batho (mengwaga ye 20 goba go feta) bao ba se nago sekolo goba bao ba nago le sekolo se sengwe sa praemari e ile ya akanyetšwa go dipersente tše 10 ka 2020, i.e. batho ba 215 677.

Dipalopalo le tshedimošo tše di latelago di fa kakaretšo ya kgatelopele ye e dirilwego maemong a thuto ka selete sa taolo ka Motseng go tloga ka 2011 - 2020.

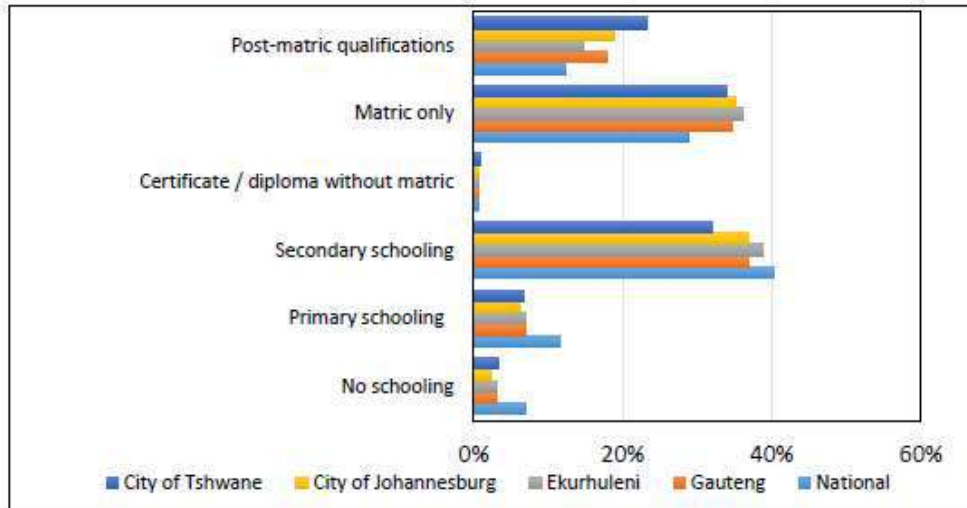

Source: IHS Global Insight, Regional eXplorer 1029 (2.5w), 2015

Seswantšho 6: Maemo a godimodimo a go tsena sekolo go badudi ba mengwaga ye 20 le go feta ka Tshwane, 2015

**Ditirelo tša Mmasepala
Madulo a Batho le Ditirelo tša Motheo**

Palo ye e lego ka mo tlase e laetša malapa a Tshwane ka mohuta wa bodulo mo nakong ya 2011 le 2020. Bjalo ka ge go bontšhitšwe mo palong, malapa a ka bago 78 lekgolong a Tshwane a be a dula madulo a semmušo ka 2011 gomme se se kaonafetše go fihla go 79.7 lekgolong ka 2020, 20.4 lekgolong ya malapa a Tshwane a be a dula madulo ao e sego a semmušo ka 2011 gomme se se kaonafetše go fihla go 18.3 lekgolong ka 2020. Mehuta ya setšo le ya mehuta ye mengwe ya bodulo e bile ka fase ga 2 lekgolong ka 2020.

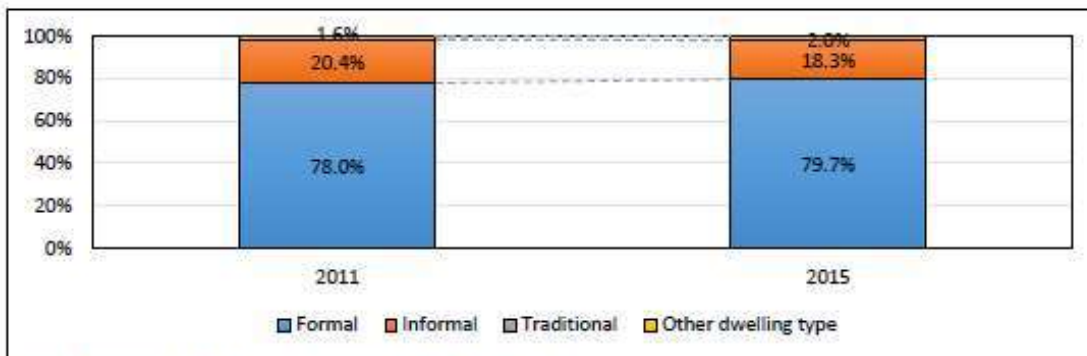

Source: IHS Global Insight, Regional eXplorer 1029 (2.5w), 2015³

Seswantšho 7: Malapa a Tshwane ka mohuta wa bodulo

Palo ye e lego ka mo tlase e laetša malapa a ka Tshwane ka mohuta wa lefelo la ntlwana ya boithomelo leo le fihlelelwago ke malapa mo nakong ya 2011 le 2020. Bjalo ka ge go bontšhitšwe mo palong, phesente ya malapa ao a nago le ntlwana ya boithomelo ya go hlatswa ka Tshwane e oketšegile gannyane go tloga go dipersente tše 79 ka 2011 go ya go dipersente tše 80 ka 2020, phesente ya malapa ao a nago le molete wo o kaonafetšego wa go tsenya moya (VIP) e oketšegile gannyane go tloga go dipersente tše 2.2 ka 2011 go ya go 2.4 diphesente ka 2020, phesente ya malapa ao a nago le dintlwana tša boithomelo tša melete e theogile go tloga go 13,7 lekgolong ka 2011 go ya go 13,2 lekgolong ka 2020 gomme phesente ya malapa ao a dirišago tshepedišo ya dikgamelo goba ao a se nago dintlwana tša boithomelo e theogile go tloga go 5.0 lekgolong ka

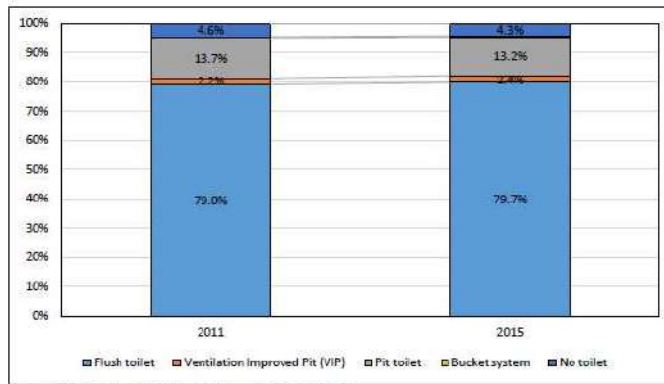

2011 go ya go 4,7 lekgolong ka 2020 Source: IHS Global Insight, Regional eXplorer 1029 (2.5w), 2015

Seswantšho 8: Malapa a Tshwane ka mohuta wa dintlwana tša boithomelo

Palo ye e lego ka mo tlase e laetša malapa a ka Tshwane ka maemo a phihlelelo ya meetse (i.e. mananeokgoparara a meetse ao a lego gona ao a šomišwago ke malapa ka tekanyo ya palomoka ya malapa ka Tshwane). Bjalo ka ge go bontšhitšwe mo seswantšhong, phesente ya malapa ka Tshwane ao a nago le phihlelelo ya meetse a diphaephe ka gare ga madulo e oketšegile go tloga go dipersente tše 63.1 ka 2011 go ya go dipersente tše 67.2 ka 2020, phesente ya malapa ao a nago le phihlelelo ya meetse a diphaephe ka jarateng e theogile go tloga go dipersente tše 24.6 ka 2011 go fihla go dipersente tše 22.4, phesente ya malapa ao a nago le phihlelelo ya meetse a diphaephe tša setšhaba maemong a RDP e theogile go tloga go dipersente tše 4.4 ka 2011 go ya go dipersente tše 3.2 ka 2020, phesente ya malapa ao a nago le phihlelelo ya meetse a diphaephe tša setšhaba ka fase ga maemo a RDP e theogile go tloga go dipersente tše 2.1 ka 2011 go fihla go 0.5 lekgolong ka 2020, gomme phesente ya malapa ao a se nago phihlelelo ya meetse a semmušo a diphaephe e oketšegile go tloga go 5.7 lekgolong ka 2011 go ya go 6.7 lekgolong ka 2020.

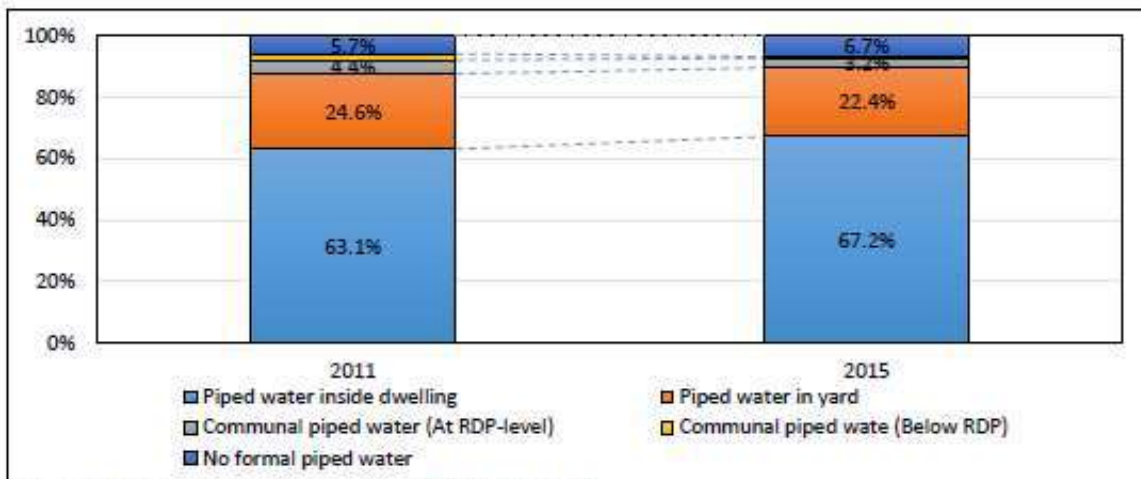

Source: IHS Global Insight, Regional eXplorer 1029 (2.5w), 2015

Seswantšho 9: Malapa a Tshwane ka maemo a phihlelelo ya meetse

Palo ye e lego ka mo tlase e laetša malapa a ka Tshwane ka mohuta wa tirelo ya go tloša ditlakala yeo e fihleletšwego mo lebakeng la 2011 – 2020. Bjalo ka ge go bontšhitšwe mo palong, phesente ya malapa ka Tshwane ao a nago le phihlelelo ya tirelo ya go tloša ditlakala ke Toropokgolo beke le beke e oketšegile go tloga go dipersente tše 80.9 ka 2011 go fihla go dipersente tše 83.8 ka 2020, e lego phesente ya malapa ao a nago le phihlelelo ya tirelo ya go tloša ditlakala ke Toropokgolo bakeng sa ka tlase ga gantši go feta beke le beke e theogile go tloga go 1.2 lekgolong ka 2011 go ya go 1.0 lekgolong ka 2020, phesente ya malapa ao a nago le phihlelelo ya tirelo ya go tloša ditlakala ke maloko a setšhaba e oketšegile go tloga go 3.0 lekgolong ka 2011 go ya go 3.2 lekgolong ka 2020, e lego phesente ya malapa ao a dirišago go tloša ditlakala ka noši maitapišo (go lahlela ditlakala ka noši) a theogile go tloga go 11.2 lekgolong ka 2011 go ya go 9.5 lekgolong ka 2020 gomme phesente ya malapa ao a se nago phihlelelo ya ditirelo tša go tloša ditlakala e theogile go tloga go 3.8 lekgolong ka 2011 go ya go 2.6 lekgolong ka 2020.

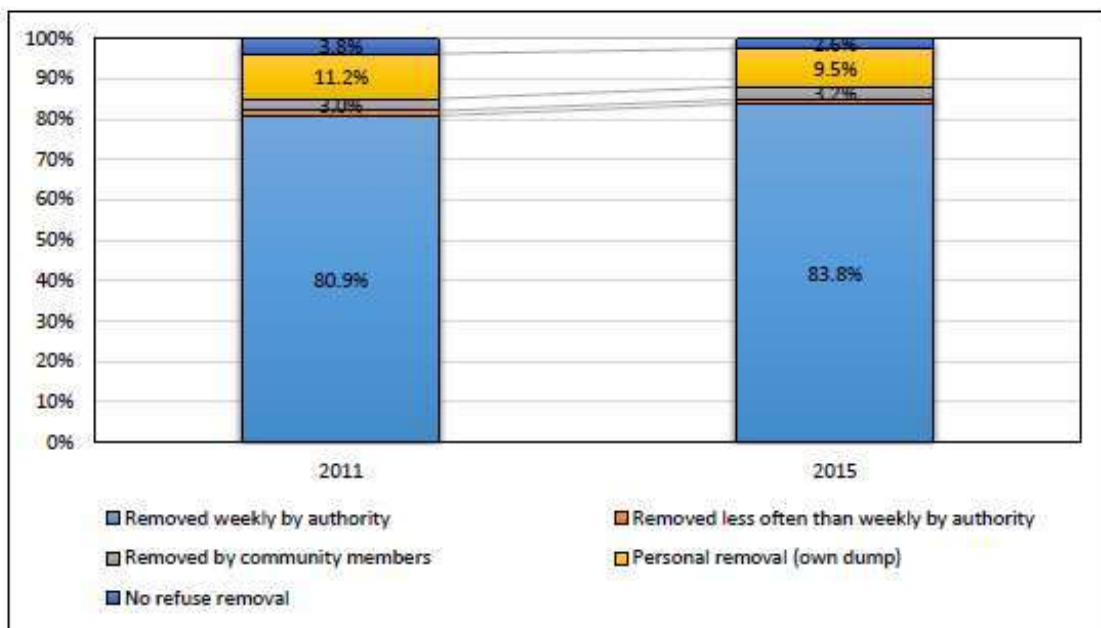

Source: IHS Global Insight, Regional eXplorer 1029 (2.5w), 2015

Seswantšho 10: Malapa ka Tshwane ka tirelo ya go tloša ditlakala

Palo ye e lego ka mo tlase e laetša karolo ya phesente ya malapa ao a nago le dikgokagano tša mohlagase ka Tshwane. Bjalo ka ge go bontšhitšwe mo palong, ka 2011, mo e ka bago dipersente tše 73.2 tša malapa a be a kgokagantšwe le mohlagase gomme karolo ye ya phesente ga e sa le go tloga fao e theogile go fihla go dipersente tše ka bago 69.2 ka 2020. Go fokotšega mo go ka bakwa ke gore palomoka ya malapa ao a dulago diyuniti tša bodulo tša semmušo go feta nako ya 2011 -2020 e oketšegile ka dipersente tše ka bago tše 7 ge e bapetšwa le koketšego ya dipersente tše ka bago tše 36 go malapa ao a dulago diyuniti tša bodulo tše o sego tša semmušo ka Tshwane.

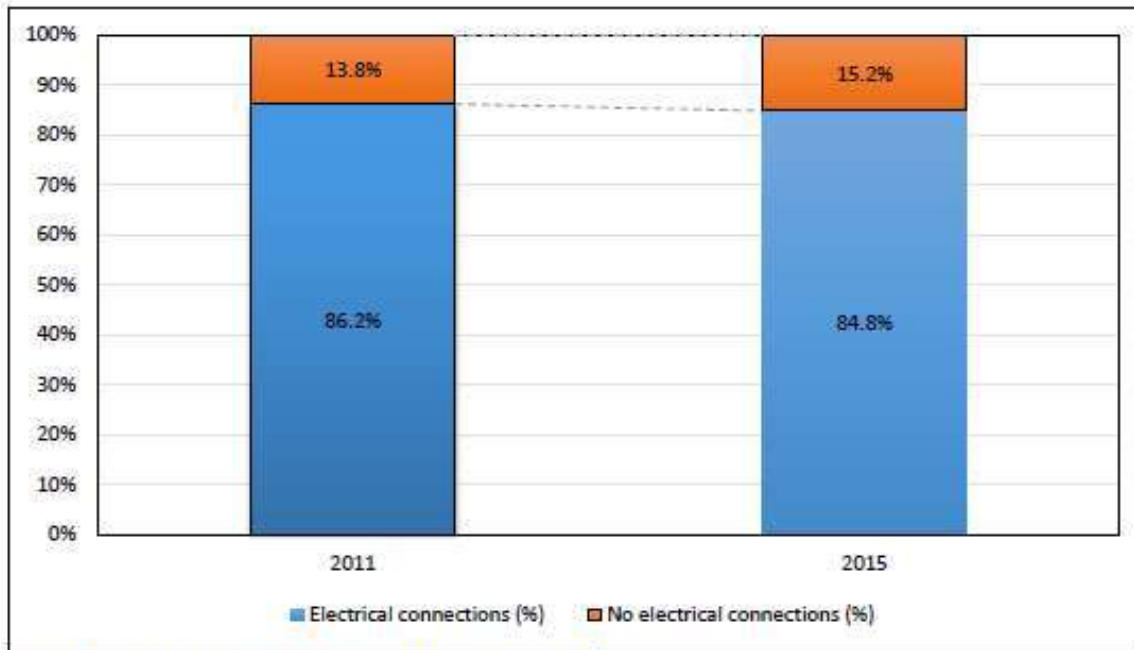

Source: IHS Global Insight, Regional eXplorer 1029 (2.5w), 2015⁹

Seswantšho 11: Malapa a Tshwane ao a nago le dikgokagano tša mohlagase

Ditšhupetšo tša boiketlo

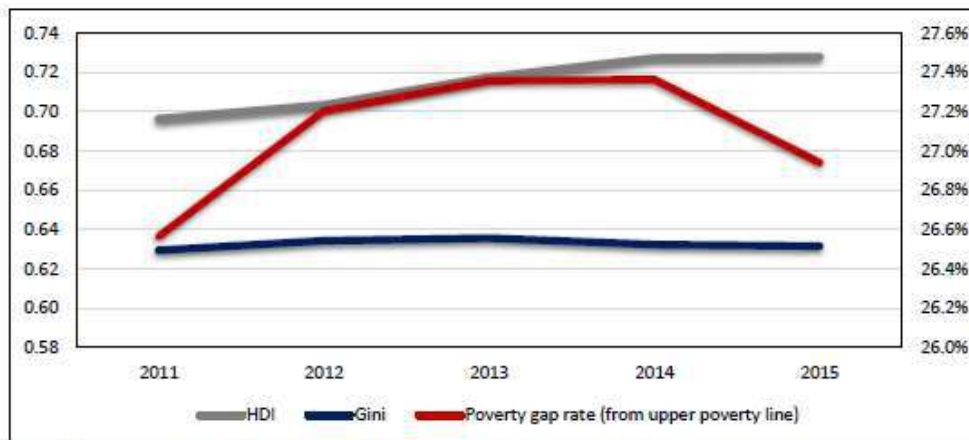

Source: IHS Global Insight, Regional eXplorer 1029 (2.5w), 2015

Seswantšho 12: Tiragatšo ya ditšhupetšo tša boiketlo (HDI, segokanyipalo sa Gini le tekanyo ya sekgoba sa bodiidi) ka Tshwane

Palo ye e lego ka mo godimo, e laetša tshepedišo ya ditšhupetšo tša boiketlo bja leago (Tšhupetšo ya tlhabollo ya batho, segokanyipalo sa Gini le sekgahla sa sekgoba sa Bodiidi) tšeo di amanago le Tshwane bakeng sa nako ya 2011– 2020. Tšhupetšo ya Tlhabollo ya Batho (HDI) ke tšhupamabaka ya go lekana ye e kopantšwego yeo e šomišwago go bapetša batho tlhabollo go ralala le dihlopha tša badudi goba dilete. HDI ke kopanyo ya dikarolo tše tharo tša motheo tša tlhabollo ya batho e lego: bophelo bjo botelele le bjo bo phetšego gabotse; tsebo le maemo a hlomphegago a bophelo. Tshwane HDI e kaonafetše go tloga go 0.70 ka 2011 go ya go 0.73 ka 2020.

Segokanyipalo sa Gini ke dipalopalo tša kakaretšo tša go se lekalekane ga letseno, tšeo di fapanago go tloga go 0 go ya go 1. Ge segokanyipalo sa Gini se lekana le lefela go ra gore megolo e abja ka mokgwa wo o lekanago ka mo go phethagetšego, e laetša phapano ya fase magareng ga bao ba hwetšago letseno la godimo le la fase ka setšhaba. Ge coefficient ya Gini e le go lekana le e tee, letseno ga lekalekane ka mo go se, ka motho o teetšhabeng a go letseno, mola ba bangwe ka moka ba sa hwetše selo. Segokanyipalo sa Tshwane Gini se se se sa fetoge mo nakong 2011 -2020 go 0.63.

Sekgahla sa sekgoba sa bodiidi se šomišwa bjalo ka sešupo sa go ela botebo bja bodiidi. Sekgoba se ela sekgala sa palogare ya badudi go tšwa mothalong wa bodiidi gomme se bontšhwa bjalo ka phesente ya moedi wa bodiidi wa mollwane wa godimo, bjalo ka ge se hlalošitšwe ke StatsSA6. Bjalo ka ge go bontšhitšwe mo palong ye, tekanyo ya sekgoba sa bodiidi e mpefetše go tloga go 26,6 lekgolong ka 2011 go ya go 26,9 lekgolong ka 2020.

Tshekatsheko ya Ekonomi

3.2 Mešomo ye bohlokwa ya ekonomi (Molawana wa 46 (c) (ii))

Sebopego sa ekonomi ya Toropokgolo ya Tshwane se laolwa ke mafapha a mahlano:

- ditirelo tša setšhaba
- matlotlo
- kgwebo
- senamelwa
- Tšweletšo ya dilo

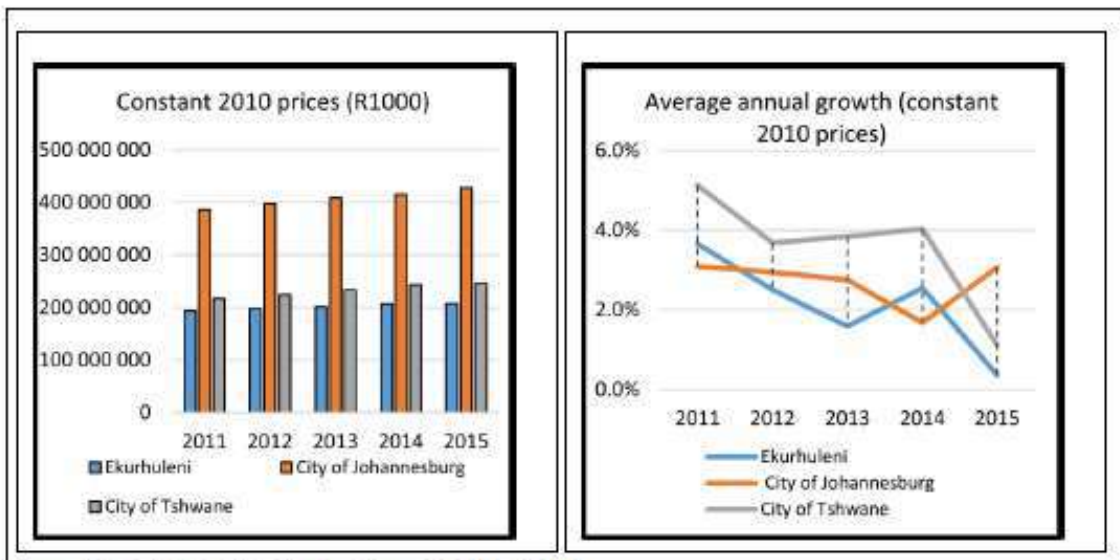

Source: IHS Global Insight, Regional eXplorer 1029 (2.5w), 2015

Seswantšho 13: Kakaretšo ya ekonomi – GVA le kgolo ya GVA

Toropokgolo ya Tshwane ke ya bobedi ka bogolo ka Gauteng go ya ka palomoka ya boleng bjo bo okeditšwego ka dilete, ka GVA-R (ditheko tše di sa fetogego) tšeo di akanyetšwago go R246 pilione ka 2020. Motse wa Tshwane o bile le seabe sa dipersente tše 25 go ekonomi ya profense le dipersente tše 9 ya ditšweletšwa tša ekonomi ya Afrika Borwa ka 2020. Go feta fao, ditšweletšwa tša ekonomi tša Tshwane di atološitšwe ka palogare ya ngwaga ka ngwaga ya dipersente tše 4 ka ngwaga mo mengwageng ye mehlano ya go feta, go feta palogare ya kgolo ya GDP ya bosetšhaba mo lebakeng la 2011 – 2020. Ka kakaretšo, palogare ya kgolo ya ngwaga ka ngwaga ya Tshwane e bile ka godimo kudu ga Ekurhuleni le Toropokgolo ya Johannesburg mo nakong ya 2011 – 2014. Le ge go le bjalo, bjalo ka ge go bontšhitšwe mo seswantšhong sa ka godimo Toropokgolo ya Johannesburg e kgonne go feta Tshwane ka dintlha tše di fihlago go 1.9 phesente ka 2020.

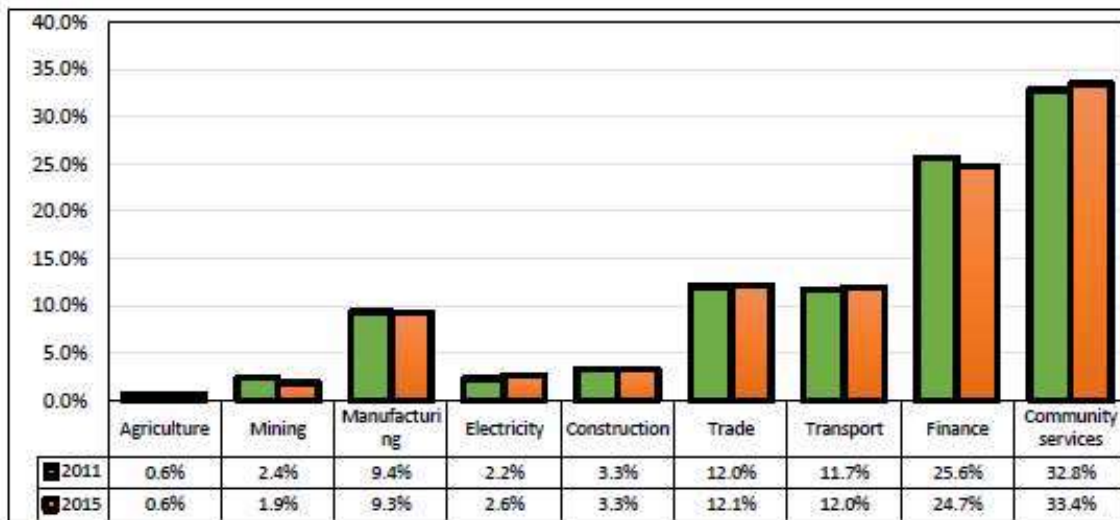

Source: IHS Global Insight, Regional eXplorer 1029 (2.5w), 2015

Seswantšho 14: Tlhamo ya lekala la Tshwane's GVA-R

Palo ye e lego ka mo godimo e laetša sebopego sa lekala sa Tshwane's GVA-R mo lebakeng la 2011 le 2020. Bjalo ka ge go bontšhitšwe mo seswantšhong, Tshwane e na le lekala le legolo la mmušo (ditirelo tša setšhaba), seabe seo se akantšwego sa lekala le go palomoka ya boleng bjo bo okeditšwego (GVA) ya Tshwane ka 2020 e go dipersente tše 33.4 go tloga go dipersente tše 32.8 ka 2011. Se se sepelelana le taba ya gore Tshwane ke motse-mošate wa taolo wa mmušo. Go feta fao, ba bangwe ba bagolo bao ba tsenyago letsogo go Tshwane's GVA ka 2020 ke ba ba latelago;

- Lekala la ditšhelete (le bile le seabe ka dipersente tše ka bago 24.7 ka 2020 go theoga gannyane go tšwa go dipersente tše 25.6 ka 2011); Trade lekala (le bile le seabe ka dipersente tše ka bago 12.1 ka 2020 godimo gannyane go tšwa go dipersente tše 12.0 ka 2011)
- Lekala la dinamelwa (le bile le seabe ka dipersente tše ka bago 12.0 ka 2020 godimo gannyane go tšwa go dipersente tše 11.7 ka 2011); le
- Lekala la tšweletšo (le bile le seabe ka dipersente tše ka bago 9.3 ka 2020 go theoga gannyane go tšwa go dipersente tše 9.4 ka 2011).

**3.3 Maina a Dikhamphani tše dingwe tša Meepo ka Lefelong
Lenaneo la 21: Khamphane tše dingwe tša moepo tikologong**

| Leina la Khamphane ya moepo | Phahlo |
|-----------------------------|---------|
| Nova Brick | Letsopa |
| Silica Quartz | Silika |
| Apollo Brick | Letsopa |

3.4 Kgahlamelo ye mpe ya Tshepetšo ya Meepo

Ga go na ditlamorago tše mpe tše di lemogwago tše di amanago le ditiro tša meepo ya Rietvlei ka ge go epa maswika go tla dirwa fela mo lefelong leo dikgwedi tše ka bago tše 3-4 ka ngwaga. Didirišwa tše di epilwego di tla išwa Femeng ya Corobrik Rietvlei go šongwa.

Lenaneo la 22: Ditlamorago tše mpe tša Tšhomišo ya Meepo

| Kgahlamelo ye mpe ya Tšhomišo | Ee | Aowa | Leano la Phokotšo |
|-------------------------------|----|------|--|
| Go hudušwa ga batho | | √ | Ga go na go hudušwa mo go letetšwego |
| Go epolla mabitla | | √ | Ga go na go epolla mabitla mo go letetšwego. |
| Go tsena ga batho | | √ | Lefelo la Meepo leo le lego gona, ga go na go tsena ga baagi mo go letetšwego. |

3.5 Diprotšeke tša Mananeokgoparara le tša go Fediša Bodiidi tše di sepelelanago le IDP (Molawana wa 46 (c) iv)

Bona Pholisi ya Corobrik: Meneelo Sehlomathišo N

Lenaneo la 23: Dinyakwa tša pele tša lefelo leo

| Mafelo a Phetogo | Re kae: 2016 | Re tla ba kae: 2030 |
|--------------------|--|---|
| Phetogo ya Sebaka | Mono-functional baahisani le lekanyelitsong moruo le menyetla ea sechaba | Mafelo a bodulo ao a fihlelelwago, ao a dulago moo batho ba ka dulago, ba šoma le go bapala |
| Phetogo ya Ekonomi | Go se šome gabotse ga taolo mo go hlotšego lepheko la go fihlelela mešomo le dibaka tša dipeeletšo | Ekonomi ye e nago le tšweletšo ye kgolo yeo e theilwego godimo ga borakgwebo, boithamelole yeo e fapafapanego ebile e fihlelelwago ke batšeakarolo ka |

| | | |
|-------------------------------|---|--|
| Phetogo ya Setheo | Setheo seo e sego sa tirišano seo se nago le karogano ye e kwagalago magareng ga mmušo wa toropo le bakgathatema ba | Setheo seo se kopantšwego kudu seo se lebeletšego kudu kabo seo se dirišanago le bakgathatema ebile se na le boitlhamelo |
| Phetogo ya Kgonagalo ya Batho | Setšhaba seo se tletšego ka karogano, bodiidi, go se lekalekane le malwetši a leago | Go selaganya peu ya ditšo, dikgopolo le phihlelelo ya menyetla le boiphedišo |
| Phetogo ya Tikologo | Moruo wo o šomišago khapone kudu, taolo ye e sa swarelelego ya tikologo ya tlhago | Mehlodi ya maatla a go fapafapana, tšhireletšo ya bohwa bja ikholotši |

3.6 Diprotšeke tša Tlhabollo

Corobrik e tla leka, ka kopanelo le Mmasepala le ditšhaba, go šupa diprotšeke/diprotšeke tša maleba le tša go ya go ile tšeo di fago mediro ya ekonomi ya tlhomo ya mešomo le yeo e oketšago mohola wa ekonomi setšhabeng go feta bophelo bja moepo.

Protšeke ya Tlhabollo ya Ekonomi ya Selegae e šoma go Feme ya Corobrik Rietvlei bjalo ka ye ke motheo wa go tšweletša letseno bakeng sa tshepedišo.

Lenaneo la 24: Tihabollo ya Mananeokgoparara

| LEINA LA PROJEKE | Diphapoši tša Borutelo tša Sekolo sa Sekontari sa Unity | | | | LEFELO LA GO TSAMAISELA | Tihabollo ya mananeokgoparara | | | | | |
|--|--|---------------------------------|---------------------------------|--------------------------------------|-------------------------|-------------------------------|------|------|---------|------------------------|----------------|
| BOKAMORAGO | <p>Sekolo se hlomilwe ka lebaka la tlhokego ya go omogela lelokelelo la baithuti bao ba bego ba sa ingwadiša dikolong tša selegae. Bontši bja baithuti e be e le balwelatokologo le bomme ba mahlalagading bao ba tlogetšego sekolo. Karolo ya sehlopha e be e le mathopša le makgoba a peleng (Bahlabani ba Tokologo) go tšwa dibopegong ka moka tša dipolotiki le setlogo sekolo e be e le seo se hlomilwego le go ngwadiša ka kgapeletšo ke baetapele ba setšhaba. Mekgatlo ka moka ya dipolotiki yeo e nago le dikgopolo tše di fapanego e be e kopane gomme ya ema e tiile mmogo mo protšekeng, ka fao ya reela sekolo leina la BOTHO. Thomo le pono ya sekolo ke go lokišetša baithuti ba sona go ba ba naganego ba ikemetšego, bao ba tlogo tsenya letsogo ka tsela ye botse setšhabeng. Go lokišetša baithuti bokgoni bja lefase ka bophara le thuto ya tirišano ya bophelo ka moka ka go hlagolela setšo sa go ya go ile sa bokgoni makaleng ka moka a thuto.</p> | | | | | | | | | | |
| | MAIKARABELO | MMASEPAL O WA SETETE | MMASEPALO WA SEGAE | LEINA LA MOTSE | NAKO YA NAKO | | | | | PALOMOKA YA TEKANYETSO | |
| Gauteng | Corobrik, o ile a re Midrand, Springs & Rietvlei (ditshenyagalelo di arolwe ka go lekana) | Motse wa Ekurhuleni Metro | Motse wa Ekurhuleni Metro | Daveyton | 2021 | 2022 | 2023 | 2024 | 2025 | | |
| TŠHOMIŠO | LEFELO LA BOHLOKWA LA TIRELO | | | SEPOTŠO SA SENOTLHO SA TIRELO | | 0 | 0 | 0 | 125 000 | 125 000 | 250 000 |
| | Phaho ye e filwego ke tafola, ditulo, Letlapa, tafola le setulo tsa morutišiši | | | Katološo ya diphapoši tša borutelo | | | | | | | |
| | | | | Tihabollo ya Thuto ya Motheo | | | | | | | |
| GO HLOPHA GA MEŠOMO | BANNA BA BAGOLO | BASADI BA BAGOLO | BOSWA BA BONNA | BASWA BA BASADI | PALOMOK A | DITLHAHLOBO | | | | | |
| NAKO E KOPANA | 0 | 0 | 5 | 4 | 9 | | | | | | |
| NAKO YA MAGARE | 0 | BASADI BA BAGOLO 0 | 0 | 0 | 0 | | | | | | |
| NAKO E TELELE TLHAHLOBO YA LEANO LA GO PHETHA LE GO TLOGA YA BAHOLEGI | 0 | 0 | 0 | 0 | 0 | | | | | | |
| | +/- Baithuti le barutišiši ba 120 sekolong sa Sekontari sa Unity | | | | | | | | | | |

3.7 Karolo 46 (c) (iv): Dintlo le Maemo a Bophelo Dintlo (Sehlobothiso O)

3.7.1 Dipeakanyo tša Bjale tša Dintlo

Bontši bja bašomi bo bewa Gauteng ka madulong a bona a praebete. Khamphani e amogela maikarabelo a yona a go tšwetša pele beng ba magae gare ga bašomi go ya ka taelo ya Molao wa Tlhabollo ya Methopo ya Diminerale le Petroleamo le Tšhata ya Meepo.

Corobrik believes that is important for its Employees to be Home Owners in the place where they reside. This is done by the Company facilitating assistance to employees to build and/or alter their homes in the following manner.

Leano le legolo ke go hlohleletša beng ba magae gare ga bašomi ba rena. Ka go phegelela pakane ye, khamphani e fana ka tše di latelago:

• Dikadimo tše Nnyane tša Dintlo

Ka kwano le ABSA, bašomi ba kgona go hwetša dikadimo go tloga go R3, 000.00 go fihla go palomoka ya R30, 000.00 ka go šomiša dikrediti tša Penshene goba Sekhwama sa Tšhireletšo bjalo ka tšhireletšo. Khamphani e tsenya letsogo bonyane karolo ye e lekanago goba ye kgolo ya seabe sa bašomi go Ditšhelete ka bobedi kgwedi le kgwedi. Khamphani e boledišane ka sekgaahla sa tswalo sa kgetho go dikadimo gore e kgone go dira gore ditefelo di kgonege.

• Ditheko tša Bašomi tša Ditšweletšwa tša Khamphani (Sehlobothiso sa P)

Khamphani e fa bašomi phokoletšo ya bašomi go ditšweletšwa ka moka tšeo di tšweleditšwego ke Khamphani. Go tlaleletša go se, bašomi ba dumeletšwe go lefa ditšweletšwa tšeo ba di rekilego ka nako ya go fihla go dikgwedi tše 12. Se se reretšwe go dira gore go be bonolo gore bašomi ba lefe ntle le kgatelelo ye e sa nyakegego methopong ya bona ya ditšhelete.

• Dikadimo le Ditšhelete tša Pele

Khamphani e tšwela pele go fa bašomi dikadimo, tšeo di tšwetšwago pele kgahlanong le megolo/megolo ya bona ge ba sa kgone go hwetša ditšhelete ka dipanka tšeo di boletšwego ka mo godimo. Khamphani e ela hloko bokgoni bja bašomi bja go phela go tšwa go tekatekano ya mogolo wa bona le gape ge eba go na le ditšhelete tše di lekanego ka go Ditšhelete tša bona tša go Rola Mošomo.

3.7.1 Boemo bja bjale bja malapa ka gare ga setšhaba

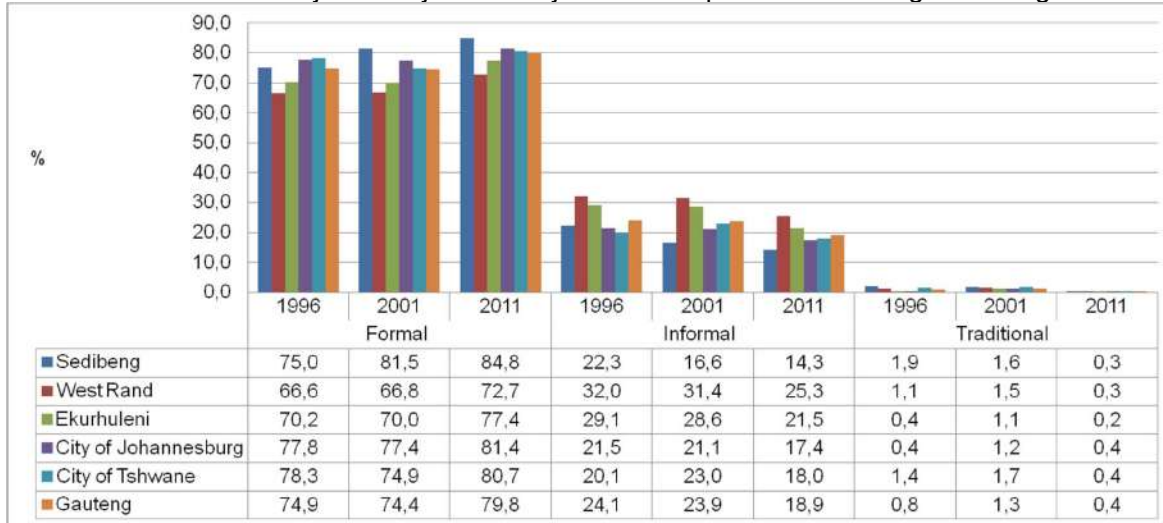

Seswantšho 15: Dintlo

3.7.1 Mebasepala Leano la go rarolla dintlo

Lenaneo la 25: Lefelo la Bohlokwa la Nepišo

| LEFELO LA BOHLOKWA LA GO TSHEBELE TSA | MAEMO A QUO | DIPOELO |
|---------------------------------------|--|--|
| Madulo a Batho | <ul style="list-style-type: none"> •Go fedišwa ga madulo ao e sego a semmušo •Thekgo ya tlhabollo ye e lebanego le dinamelwa ka mekgwa ya go pitlaganya le go pitlaganya yeo e thekgwago ke mananeokgoparara a maleba; •Go tšwetša pele phihlelelo ya mehuta ye mentši ya dintlo yeo e fihlelelago nyakego ya badudi ba go fapafapana. Kgatelelo e tla bewa go tšwetša pele dintlo tša leago kgauswi le disenthara tša ekonomi le ditsela tša dinamelwa tša bohle tše di šomago. Nepišo ya 2030 ke gore 80% ya ditlhabollo tša dintlo e swanetše go ba ka gare ga disenthara tša ekonomi tše di lego gona goba tše di rulagantšwego; •Go arabela go aga maemo a kabo ya ditirelo tša tikologo go bao ba golofetšego le ba bangwe bao ba kgaphetšwego thoko; •Kaonafatša go sepela ga basepelaka maoto ka gare ga toropo le ditlhabollo tše dingwe tša nodal tše di šomago | Batho ka moka ka Tshwane go dudišwa mafelong a bodulo a batho a go ya go ile ao a kopantšwego le a go šoma |

3.8 Karolo 46 (c) (v): Magato a go rarolla phepo

Bona:

Corobrik Policy:HIV le AIDS (Sehlomathiso sa Q)

- **Corobrik Policy: Thušo ya tša Kalafo (Sehlomathišo sa R)**
- **Corobrik Policy: Dikotsi le Malwetši ao a Amanago le Mošomo (Sehlomathišo sa S)**
- **Corobrik Policy: Taolo ya bogolofadi (Sehlomathišo T)**

Corobrik ga e šomiše lenaneo la phepo ka ge go se na thulaganyo ya hostele. Bašomi ba fana ka dijo tša bona le phepo; go fihla ga bjale maemo a phepo a lekane. Corobrik e beeditše ka gare ga mananeo a bophelo bjo bobotse bja bašomi ao a akaretšago thuto ya temošo ya HIV/AIDS le dithulaganyo tša TB & Phepo tšeo di nolofatšwago go bašomi ka moka.

Ditshepetšo tše di latelago di dirwa feketoring ke Mooki wa Maphelo a Mošomo (motheo wa nako ka moka) le Mošomi wa tša Kalafo wa Maphelo a Mošomong (motheong wa konteraka):

- Tlhahlobo ya tša Kalafo ya Pele ga go bewa. Se se nyakega ke Molao wa Maphelo le Polokego wa Moepo wa 29 wa 1996 le Corobrik's Code of Practice for Fitness to Perform Work.
- Dithahlobo tša Ka mehla tša Ngwaga le Ngwaga tša tša Kalafo. Tše di akaretša go sekaseka maphelo a bašomi go ya ka go pepentšhwa mošomong bj.k. diteko tša mošomo wa maswafo bakeng sa go pepentšhwa ga lerole, diteko tša go kwa bakeng sa go pepentšhwa ga lešata.
- Tšwa ka Tlhahlobo ya tša Kalafo.
- Dikelo tša Maphelo a Kotsi. Tše di dirwa go šupa dipego le go sekaseka bogolo bja dipeeletšo go bašomi. Dikelo tše di dirwa ka kopanelo le Dipego tša Dinyakišišo tša Bohlweki, tšeo di fiwago ke setsebi sa bohlweki seo se nago le konteraka le Corobrik.
- Tlhokomelo ya Mathomo ya Maphelo. Tirelo yeo e filwego bašomi ka moka.
- Keletšo le Teko ya Boithaopo (VCT) ya HIV.
- Kalafo ya dikotsi le malwetši ao a amanago le mošomo.

3.9 Leano la Kgatelopele ya Theko

- Tafola ye e lego ka mo tlase e fa Foromo ya T, leano la theko ya tšwelopele. Corobrik e nepiša go hwetša diphetho tše di beilwego ka go Tšhata ya Matlafatšo ya Leago le Ekonomi ya Motheo wo o Nabilego.

Pholisi ya Corobrik: Matlafatšo ya Ekonomi ya Bathobaso (Sehlomathišo sa U).

Matlafatšo ya Ekonomi ya Bathobaso – Dithahlo tša Theko ya Kgetho (Sehlomathišo sa V).

Lenaneo la 26: Foromo ya T

| | Diphetho | | | | |
|--|----------|------|------|------|------|
| | Mengwaga | | | | |
| | 2021 | 2022 | 2023 | 2024 | 2025 |
| Theko ya Dithoto tša Motse-mošate | 40% | 40% | 40% | 40% | 40% |
| Theko ya Ditirelo | 60% | 60% | 65% | 65% | 70% |
| Theko ya Didirišwa tše di Dirišwago | 40% | 40% | 50% | 50% | 60% |

KAROLO YA 4. TSHEPEDIŠO YEO E LEBANEGO le TAOLO LE GO FOŠA LE GO FOŠOŠA KAROLO YA 46 (d):

Ditshepetšo tše di lebanego le Taolo ya go Fokotša le go Fokotša Mošomo (Sehlomathišo W) di šoma go Feme ya Corobrik Rietvlei ka ge ye e le motheo wa bašomi bakeng sa tshepedišo.

4.1 Go hlongwa ga Foramo ya Bokamoso: Molawana wa 46 (d) (i)

Lenaneo la 27: Foramo ya Bokamoso

| | |
|-----------------------------------|--|
| Letšatšikgwedi la go Hloma | Dikopano tša Foramo tša Ka moso |
| Phato 2009 | Kotara le kotara |

Foramo ya Bokamoso e tla bopša ke bolaodi le maloko a bašomi le / goba sehlopha sa bona sa boemedi.

Maikemišetšo a Foramo ya Bokamoso (Sehlomathišo sa X)

- Go tšwetša pele poledišano magareng ga Khamphani le Bašomi goba baemedi ba bona le mekgatlo ye mengwe ye e lebanego mabapi le mathata afe goba afe le ditlhohlo tšeo di itemogetšwego ke yo mongwe le yo mongwe wa mekgatlo mabapi le goba tšeo di amanago le go fokotšwa mošomong mo go ka bago gona goba tahlegelo ya mošomo ke bašomi.
- Go ngangišana ka mohlakanelwa ka ditharollo tšeo di ka bago gona tša tahlegelo ya mešomo le go fokotšwa mošomong go elwa hloko go kgonagala le dinyakwa tša tshepedišo ya Khamphani.
- Go tsenela mmogo peakanyo ya maano go efoga goba go fokotša go fokotšwa mošomong le tahlegelo ya mešomo le go tšwetša pele go tšwela pele ga kgwebo le kgolo, ka go realo go thibela le go thibela go fokotšwa mošomong le tahlegelo ya mešomo ya ka moso.
- Go thoma phetogo le/goba go tsenywa tirišong leswa goba maano a mangwe a maleba a go thibela tahlegelo ya mešomo mola go tšwetšwa pele phadišano ya kgwebo le go kgonagala.
- Go rulaganya le go phethagatša ka mohlakanelwa ditharollo tša go thibela tahlegelo ya mešomo le go fokotšwa ga mošomo.
- Go dira dilo tše dingwe ka moka tše bjalo tšeo e lego tša go se loke le tšeo di loketšego go fihlelela maikemišetšo ao a boletšwego ka mo godimo.

Matla a Foramo ya Bokamoso

- Foramo ya Bokamoso e tla omogela dipego tša ka mehla mabapi le maemo a kakaretšo a ditšhelete le matshwao a mangwe a temošo ya ka pela a Khamphani.
- Foramo ya Bokamoso e tla hlahloba maano a phetogo le/goba a go romelwa leswa go thibela le/goba go fokotša go fokotša mošomo le khuetšo ya yona.
- He Foramo ya Bokamoso e tla nyaka ditirelo ka fase ga Leano la Leago la bosetšhaba go aba le go hwetša ditirelo tša sethekniki goba tša keletšo go mekgatlo ye e swanetšego, moo go nyakegago, go fihlela ge go dumelelanwe ka leano leswa leo le amogelegago le mokgwa wa phethagatšo.
- Maano ao a amogetšwego le/goba ao a šišinywago ke Foramo ya Bokamoso ga se a swanela go ba le khuetšo ye mpe go go kgonagala ga nako ye telele goba dinyakwa tša tshepedišo tša Khamphani, goba go diphetho tše di ikemetšego tša mekgatlo efe goba efe yeo e tšeago karolo ya Foramo ya Bokamoso.
- Foramo ya Bokamoso e tla rerišana le Mongmošomo le Bašomi mabapi le ditshepedišo tša go fokotša mošomo ka toka, ditshepedišo tša keletšo le go hlama maano a go fokotša tahlegelo ya mešomo.
- Foramo ya Bokamoso e tla nyaka thušo go tšwa go Leano la Leago la bosetšhaba go tšwetša pele le go kaonafatša mabokgoni a bašomi bao ba amegago.

4.2 Mekgwa ya go Boloka Mešomo le go Phema Tahlegelo ya Mešomo

Foramo ye e boletšwego ka mo godimo e tla rarolla mekgwa ya go boloka mešomo le go efoga tahlegelo ya mešomo.

Foramo e tla:

- Go ngangišana ka mohlakanelwa ka ditharollo tšeo di ka bago gona tša tahlegelo ya mešomo le go fokotšwa mošomong go elwa hloko go kgonagala le dinyakwa tša tshepedišo ya Khamphani

- Go tsenela mmogo peakanyo ya maano go efoga goba go fokotša go fokotšwa mošomong le tahlegelo ya mešomo le go tšwetša pele go tšwela pele ga kgwebo le kgolo, ka go realo go thibela le go thibela go fokotšwa mošomong le tahlegelo ya mešomo ya ka moso.
- Thoma phetogo le / goba go romelwa leswa goba maano a mangwe a go thibela tahlegelo ya mešomo mola o tšwetša pele phadišano ya kgwebo le go kgonagala.
- Go rulaganya le go phethagatša ditharollo ka mohlakanelwa go thibela tahlegelo ya mešomo le go fokotšwa mošomong.

Ditherišano

Tshepetšo ya ditherišano ye e nyakegago ke karolo ya mešomo ya diforamo. Foramo e tla rerišana le Mongmošomo le Bašomi mabapi le ditshepedišo tša go fokotša mošomo ka toka, ditshepedišo tša keletšo le go hlama maano a go thibela le go fokotša tahlegelo ya mešomo.

Go phethagatša Karolo ya 189 ya Molao wa Dikamano tša Bašomi, 1995

Dipeelano tša Karolo ya 189 ya Molao wo o boletšwego ka mo godimo di tla obamelwa ge maemo a ka tšwelela.

Tsebišo go Boto ya Tlhabollo ya Diminerale le Meepo (Boto)

Tsebišo ye e swanetšego e tla fiwa Boto ya Tlhabollo ya Diminerale le Meepo go ya ka Karolo ya 52(1)(a) ya Molao wa Tlhabollo ya Methopo ya Diminerale le Petroleamo, 2002.

Go obamela Taelo ya Tona

Khamphani e tla obamela taelo ya Tona go ya ka Karolo ya 52(3) ya Molao wa Tlhabollo ya Methopo ya Diminerale le Petroleamo, 2002.

4.3 Mekgwa ya go aba ditharollo tše dingwe le ditshepedišo tša go hlola tšhireletšo ya mešomo moo tahlegelo ya mešomo e ka se phemegego

Foramo e tla:

- Go hlahloba ka mohlakanelwa maano a phetogo le / goba a go romelwa gape go thibela le / goba go fokotša go fokotšwa mošomong le khuetšo ya gona.
- Rerišana le Mongmošomo le Bašomi mabapi le ditshepedišo tša go fokotša mošomo ka toka, ditshepedišo tša keletšo le go hlama maano a go fokotša tahlegelo ya mešomo.
- Nyaka thušo go tšwa go Leano la Bosetšhaba la Leago go tšwetša pele le go kaonafatša bokgoni bja bašomi bao ba amegago.

Ditherišano

Tshepetšo ya ditherišano go ya ka Karolo ya 52(1) ya MPRDA, 2002 e tla phethagatšwa ka gare ga foramo, ka ge foramo e akaretša bobedi mekgatlo ya badiri le baemedi ba taolo.

Go phethagatša Karolo ya 189 ya Molao wa Dikamano tša Bašomi, 1995

Dipeelano tša Karolo ya 189 ya Molao wa Dikamano tša Bašomi, 1995 mabapi le go rakwa mošomong go ya ka dinyakwa tša tshepedišo di tla obamelwa ge maemo a ka tšwelela.

Tsebišo go Boto ya Tlhabollo ya Diminerale le Meepo

Tsebišo ye e swanetšego e tla fiwa Boto ya Tlhabollo ya Diminerale le Meepo go ya ka Karolo ya 52(1)(b) ya Molao wa Tlhabollo ya Methopo ya Diminerale le Petroleamo, 2002.

Go boledišana ka go Fokotšwa mo go ka bago gona

Leano la kgokagano e tla ba go:

- Tsebiša bašomi ka ga go fokotšwa mošomong mo go ka bago gona. Se se tla dirwa thwii goba ka baemedi ba bona.

- Tsebiša mekgatlo ye mengwe ye e amegago (mafelo a go romela, mebasepala, bj.bj.) ka ga go fokotša mošomo mo go ka bago gona mo tshepedišong.
- Tsebiša mekgatlo ya ka ntle (boraditaba, bjalobjalo) ka ga go fokotšwa mošomong mo go ka bago gona mo tshepedišong. Se se tla dirwa ka Molaodipharephare, ge go nyakega.

4.4 Taolo ya go fokotša mošomo

Go phethagatša Karolo ya 189 ya Molao wa Dikamano tša Bašomi, 1995. Dipeelano tša Karolo ya 189 ya Molao wo o boletšwego ka mo godimo di tla obamelwa ge maemo a ka tšwelela.

Tsebišo go Boto ya Tlhabollo ya Diminerale le Meepo (Boto) .

Tsebišo ye e swanetšego e tla fiwa Boto ya Tlhabollo ya Diminerale le Meepo go ya ka Karolo ya 52(1)(a) ya Molao wa Tlhabollo ya Methopo ya Diminerale le Petroleamo, 2002.

Go obamela Taelo ya Tona

Khamphani e tla obamela taelo ya Tona go ya ka Karolo ya 52(3) ya Molao wa Tlhabollo ya Methopo ya Diminerale le Petroleamo, 2002.

4.5 Mekgwa ya go kaonafatša khuetšo ya leago le ya ekonomi go batho ka bomong, dilete le ikononi moo go fokotša mošomo goba go tswalelwa ga tshepedišo go kgonthišeditšwego

4.5.1 Mohuta wo o Rulagantšwego wa Keletšo

Lenaneo la 28: Mehuta ya Keletšo

| Mananeo a | Ditekanyetšo tša nako |
|--------------|-------------------------------|
| Maikutlo | Bjalo ka ge le ge go nyakega. |
| Tša matlotlo | Bjalo ka ge le ge go nyakega |
| Thwalo | Bjalo ka ge le ge go nyakega. |
| Nngwe | |

| Mananeo a | Ditekanyetšo tša nako | |
|--|-----------------------|-------------------------------|
| Mananeo a tlwaetšo ya go itšhoma | Bona ka tlase. | Bjalo ka ge le ge go nyakega. |
| Menyetla ya go bewa | Bona ka tlase. | Bjalo ka ge le ge go nyakega |
| Leano la tlhabollo ya mabokgoni a go rwala | Bona ka tlase. | Bjalo ka ge le ge go nyakega |

Ditirelo tša Kelo le Keletšo

Keletšo e tla swarwa ke maloko a Kgoro ya Methopo ya Bašomi, goba ditheo tša ka ntle, ge go nyakega.

Mananeo a Akaretšago a Tliahlo ya go Itšhoma

- Mananeo a go ya go itšhoma (mabokgoni a go rwala) a go dira:
- Laesense ya moithuti – dikhoutu ka moka.
- Mootledi wa terekere.
- Mabokgoni a motheo thuto-semmotwana.
- Go welda ka arc le khase seha.
- Tlhokomelo ya dibjalo tše dingwe.
- Tlhokomelo ya dipolante le metšhene.
- Tšhomišo ya metšhene ya dikoloi le ya go sepela.
- Dithekniki tša go šoma.
- Dithekniki tša metšhene.
- Dithekniki tša go aga (go bea ditena le go beakanya ditena).

- Mokhanni wa loader ya ka pele.
- Bokgoni bja K s r
- Mootledi wa foroko ya go rwala

Mananeo a Tlhahlo ye e Akaretšago le a go Thwala gape
Go thwala gape le tlhahlo go ahlaahlwa le go kwana le yona ka gare ga Foramo

Dilo tše di tlogo pele tša tlhahlo ye e feletšego ya maano le tlhabollo go bašomi, tšeo di tlogo dumelela dibaka tša go thwala gape ge go nyakega, di akaretša:

- Taolo ya feketori.
- Taolo ya tšweletšo.
- Khoso ya theknolotši ya letsopa le boima.
- Thupelo ya sethekniki (go akaretšwa thuto ya N).
- Tšhomišo ya sebjana.
- Tshebetso ya extruder.
- Go beakanya tšhomišo ya motšhene.
- Tshebetso ya mochine wa Strapping.
- Mabokgoni a taolo ya diofisi.

KAROLO YA 5. KABO YA DITLHELETE KAROLO YA 46 (e)

(i) Lenaneo la Tlhabollo ya Methopo ya Bašomi

Corobrik e na le Lenaneo la Tlhabollo ya Methopo ya Bašomi leo le hlamilwego go hola bašomi ka moka eupša kgatelelo e beilwe go hlabolla dihlopha tše di kgethilwego go ralala le naga ka moka gore go thušwe go fihlelela diphetho / dinepo tša tekatekano ya mešomo. Ka maiteko a go thuša lenaneo leo le boletšwego ka mo godimo ditekanyetšo tša maleba di abelwa.

(ii) Lenaneo la Tlhabollo ya Ekonomi ya Selegae

Lenaneo la Tlhabollo ya Ekonomi ya Selegae (LED) la ditiro tša Corobrik Rietvlei le tla thongwa le go thekgwa ka ditšhelete go tšwa go letseno leo le tšweleditšwego go tšwa go Feme ya Rietvlei gomme le tla rarolla dinyakwa tša setšhaba sa selegae.

(iii) Ditshepetšo tše di lebanego le Taolo ya go Fokotšega le go Fokotša Mošomo

Ditshenyegelo dife goba dife tše di nyakegago di hlokomelwa ke tekanyetšo ye e tlwaelegilego ya Methopo ya Bašomi.

Kabo ya Ditšhelete

Lenaneo la 29: Kabo ya Ditšhelete

| Tihalošo | | Paka | | | | | | Palomoka |
|--|--------------------------------------|-------------------------|--------|---------|---------|---------|-----------|----------|
| | | 2015-2019 Phihlelelo | 2021 | 2022 | 2023 | 2024 | 2025 | |
| Tihabollo ya Methopo ya Bašomi | ABET | 0 | 20 000 | 20 000 | 20 000 | 20 000 | 20 000 | 100 000 |
| | Dithuto - Ka gare | 0 | 0 | 0 | 90 000 | 90 000 | 18 000 | 198 000 |
| | Dithuto - Dika ntle | 0 | 40 000 | 40 000 | 0 | 40 000 | 0 | 120 000 |
| | Tihabollo ya Mabokgoni | 0 | 16 000 | 160 756 | 209 008 | 163 956 | 160 756 | 710 476 |
| | Bokgoni bjo bo rwalago | 0 | 48 512 | 29 940 | 49 340 | 21 404 | 28 404 | 177 600 |
| | Dibusari - Ka gare | 0 | 44 000 | 44 000 | 44 000 | 44 000 | 44 000 | 220 000 |
| | Dibusari - tša ka ntle | 0 | 44 000 | 44 000 | 44 000 | 44 000 | 44 000 | 220 000 |
| | Di-internship tša go ithutela mošomo | 0 | 84 000 | 84 000 | 84 000 | 84 000 | 84 000 | 420 000 |
| Tihabollo ya Ekonomi ya Selegae | 0 | 0 | 0 | 0 | 125 000 | 125 000 | 250 000 | |
| Taolo ya go fokotša tekanyo | 0 | 100000 | 100000 | 100000 | 100000 | 100000 | 500000 | |
| PALOMOKA | 0 | 396 512 | 522696 | 640348 | 732 360 | 624 160 | 2 916 076 | |

KAROLO YA 6: GO ITHUTA

Nna **Jaco Snyman**, yo a saennego ka fase le yo a dumeletšwego ka tshwanelo go yona ke Corobrik (Pty) Limited ke itlama go kgomarela tshedimošo, dinyakwa, maitlamo, le maemo bjalo ka ge a hlagišitšwe ka go Leano la Leago le la Bašomi.

E saennwe ka Rietvlei Corobrik ka letšatši le la 12 la Hlakubele 2024.



Mosaeno:

Tihagišo: **Molaodi wa Feme**